

9. SISTEMA DE GARANTÍA DE CALIDAD DEL TÍTULO

Introducción.

El Sistema de Garantía Interno de Calidad del **Master Interuniversitario en Evolución Humana** ha sido diseñado siguiendo el modelo de sistema establecido por la Universidad de Burgos para sus distintos títulos. El mismo tiene como base el Sistema de Garantía Interna de Calidad del Centro (SGIC del Centro), el cual se ha elaborado en el marco del Programa AUDIT de la ANECA, lo que implica que ha sido diseñado según los estándares europeos de los SGIC en el ámbito universitario.

El Real Decreto 1393/2007, de 29 de octubre, y su modificación R.D. 861/2010 de 2 de julio, en los que se establece la ordenación de las enseñanzas universitarias oficiales, recogen entre otros que *“los sistemas de garantía de calidad, que son parte de los nuevos planes de estudios, son asimismo, el fundamento para que la nueva organización de las enseñanzas funcione efectivamente y para crear la confianza sobre la que descansa el proceso de acreditación de títulos”*.

“La autonomía en el diseño del título se combina con un adecuado sistema de evaluación y acreditación, que permitirá supervisar la ejecución efectiva de las enseñanzas e informar a la sociedad sobre la calidad de las mismas. La concreción del sistema de verificación y acreditación permitirá el equilibrio entre una mayor capacidad de las universidades para diseñar los títulos y la rendición de cuentas orientada a garantizar la calidad y mejorar la información a la sociedad sobre las características de la oferta universitaria. La acreditación de un título se basará en la verificación del cumplimiento del proyecto presentado por la Universidad y facilitará la participación en programas de financiación específicos, como, por ejemplo, de movilidad de profesores o estudiantes”

La garantía de calidad por tanto puede describirse como la *atención sistemática, estructurada y continua a la calidad en términos de su mantenimiento y mejora*. En el marco de las políticas y procesos formativos que se desarrollan en las universidades, la garantía de la calidad ha de permitir a estas instituciones *demostrar que toman en serio la calidad de sus programas y títulos y que se comprometen a poner en marcha los medios que aseguren y demuestren esa calidad*.

9.1. Responsables del sistema de garantía de calidad del plan de estudios.

Los órganos responsables del sistema de garantía de calidad de los distintos planes de estudios que se imparten en la **Escuela Interuniversitaria de Posgrado en Evolución Humana (Escuela EH)** son:

- **Equipo de Dirección:** El Equipo de Dirección del Centro, y en particular su Director como principal responsable, actúa como corresponde a la Dirección de cualquier organización comprometida con el establecimiento, desarrollo, revisión y mejora de un sistema de gestión de la calidad.

En este sentido asume **las responsabilidades** que se indican y que son, entre otras, las siguientes:

- Establecer la propuesta de política y objetivos del Centro.
- Nombrar un Coordinador de Calidad, para que lo represente en todo lo relativo al seguimiento del sistema de garantía de calidad

SISTEMA DE GARANTIA DE CALIDAD: Master Interuniversitario en Evolución Humana

- Promover la creación de equipos de mejora para atender a los resultados de las revisiones y evaluaciones realizadas.
- Liderar en todo momento las actuaciones correspondientes al sistema de garantía de calidad.
- Difundir la información a todos los grupos de interés.
- **Coordinador de Calidad:** Para ayudar al Director en las tareas correspondientes al diseño, implantación, mantenimiento y mejora del Sistema de Garantía de Calidad, se nombrará un **Coordinador de Calidad del Centro (CC)**, que se integrará en el Equipo de Dirección del mismo.

Entre las funciones del Coordinador de Calidad se destacan:

- Asegurar el establecimiento, implantación y mantenimiento de todos los procesos necesarios para el desarrollo del SGIC de los títulos.
- Informar de forma continua al Equipo de Dirección sobre el desempeño del SGIC y de cualquier necesidad de mejora.
- Asegurarse de que se promueve de forma efectiva la toma de conciencia de las peticiones de los grupos de interés en todos los niveles del Centro.
- Mantener activo y actualizado el sistema de información y difusión asociado al SGIC.
- **Comisiones de Título:** estarán presididas por el Coordinador de la Titulación correspondiente. Garantizarán la calidad de los diferentes Títulos.

Una enumeración no exhaustiva de sus funciones es la siguiente:

- Realizar la coordinación docente del título.
- Velar por el cumplimiento de la garantía de calidad del **Master Interuniversitaria de Evolución Humana**.
- Análisis y seguimiento de los indicadores de los procedimientos del **SGIC** relacionados directamente con el Master (**PC05 Evaluación del aprendizaje**, **PC06 Movilidad del Estudiante**, **PC08 Gestión y revisión de las prácticas externas**, **PC09 Inserción Laboral** y **PC10 Análisis y mejora de los resultados académicos**).
- Propuestas de mejora en base al análisis y seguimiento de los datos/ indicadores.
- Seguimiento del grado de cumplimiento de las propuestas de mejora asociadas al título.
- Informar a la Comisión de Garantía de Calidad del Centro.

9.2. Procedimientos de evaluación y mejora de la calidad de la enseñanza y el profesorado.

9.2.1 Procedimiento de evaluación y mejora de la calidad de la enseñanza

Este procedimiento se desarrolla según lo especificado en los procesos **PC05 (Evaluación de los aprendizajes)** y el **PC10 (Medición y análisis de los resultados académicos)** de los que se indican a continuación sus objetivos y sus diagramas de flujo.

PC05 (*Evaluación de los aprendizajes*): El objeto del presente procedimiento es establecer el modo en el que la **Escuela Interuniversitaria de Posgrado en Evolución Humana** define y actualiza las acciones referentes a garantizar la correcta evaluación del aprendizaje de sus estudiantes en cada uno de los títulos que oferta.

A partir de la normativa existente en materia de evaluación del aprendizaje de los programas formativos, criterios de evaluación previos y otros datos que provengan de los distintos grupos de interés y se consideren relevantes, los profesores definirán, aplicarán y actualizarán los criterios de evaluación de las asignaturas asignadas por los Departamentos y los incluirán en las guías docentes. El Vicerrectorado de Ordenación Académica y Calidad pondrá directamente a disposición del profesorado la herramienta necesaria para la elaboración de la guía docente que contiene los criterios de evaluación de cada asignatura y se encargará de hacer público su contenido, a través de la web de la UBU. Así mismo, enviará una copia de esta guía docente a la secretaría de la Escuela EH y otra a la secretaría de los Departamentos implicados en el desarrollo de las enseñanzas correspondientes. La Dirección de la Escuela EH, con periodicidad anual, verificará el cumplimiento de los criterios de evaluación.

Reclamaciones de alumnos.

Las reclamaciones que hagan los alumnos podrán dirigirse al profesor que le evalúa, al Director del Departamento responsable de asignación de la asignatura, al Director del Centro o al Defensor del Universitario. Si las reclamaciones interpuestas al profesor no son resueltas por éste, y la reclamación se mantiene, el alumno podrá optar por continuar ejerciendo su derecho a reclamar a través del Centro. En este caso se procederá según indica el **PA07** (*Gestión de incidencias, quejas, reclamaciones y sugerencias*) o el reglamento de exámenes de la UBU, y en su caso podrá dirigir su reclamación al Defensor del Universitario. En ambos casos, el Centro aplicará la normativa vigente en relación a la evaluación, revisión y reclamación de exámenes.

Verificación de criterios de evaluación.

Cuando la Dirección detecte anomalías en el cumplimiento de criterios de evaluación por parte del profesorado el Coordinador de Calidad informará al profesor y al Departamento correspondiente sobre la anomalía detectada y hará un seguimiento al profesor en la siguiente evaluación que haga a sus alumnos, para asegurar el cumplimiento de los criterios de evaluación.

La Dirección de la **Escuela Interuniversitaria de Posgrado en Evolución Humana** recogerá el resultado del cumplimiento de los criterios de evaluación y de sus posibles desviaciones, así como de las propuestas de mejora que realice. Asimismo, atendiendo al proceso **PC11** (*Información pública*), se procederá a informar a los grupos de interés internos y externos de forma global.

PC10 (*Medición y análisis de los resultados académicos*): el objeto del presente documento es definir cómo la **Escuela Interuniversitaria de Posgrado en Evolución Humana** de la Universidad de Burgos garantiza que se miden y analizan los resultados académicos, así como de indicar en qué forma se toman decisiones a partir de los mismos, para la mejora de la calidad de las enseñanzas impartidas.

El Vicerrectorado con competencias en Calidad será el responsable de facilitar a la **Escuela Interuniversitaria de Posgrado en Evolución Humana** el conjunto de indicadores estandarizados que le permitan evaluar, de una manera fiable y comprensible, los aspectos del funcionamiento académico de los alumnos. Estos análisis de resultados serán utilizados para la toma de decisiones y la mejora de la calidad de las enseñanzas (**PM01**).

Para el análisis de los resultados académicos, los indicadores utilizados serán:

- **Tasa de graduación**
- **Tasa de abandono**
- **Tasa de eficiencia**
- Tasa de rendimiento
- Tasa de éxito
- Tasa de fracaso en primer curso
- Duración media de los estudios
- Seguimiento de asignaturas: resultados por asignaturas

Dichos indicadores serán evaluados cada curso académico y el análisis de los resultados servirá para realizar las oportunas propuestas de mejora. Con el fin de facilitar el análisis de los datos, el Sistema de Información de la Universidad de Burgos (SIUBU) dispone de una ficha de título, que recogerá los resultados e indicadores.

La Comisión del Título articulará los mecanismos para la supervisión continua del programa analizando esos indicadores.

El Equipo de Dirección, teniendo en cuenta el proceso **PC11** (*Información pública*) procederá a informar a los diferentes grupos de interés por los mecanismos considerados.

9.2.2 Procedimiento de evaluación y mejora de la calidad del profesorado

La evaluación de la actividad docente del profesorado, que se realiza a través del **Manual para la Evaluación de la Actividad Docente de la UBU** (*Manual Docentia* -<http://www.ubu.es/ubu>) es un proceso específicamente definido por el Vicerrectorado de Profesorado y el Vicerrectorado de Ordenación Académica y Calidad. En este proceso se evalúa de forma sistemática la actividad docente que llevan a cabo todos los profesores de la UBU de acuerdo a una planificación específica y utilizando como fuentes de información un autoinforme del profesor, informes de los responsables académicos de Departamento y Centro y la opinión de los alumnos recogida por medio de encuestas **UTC-PS-004** (*Procedimiento aplicación de encuestas vía web*). Como resultado de dicho proceso, se elabora el informe general de los resultados de la evaluación anual. El informe se remite a los diferentes ámbitos de decisión: vicerrectorados, centros, departamentos, instituto de formación de profesorado, etc. Este documento se publica en la intranet de la UBU.

En cuanto a la mejora de la calidad del profesorado el propio Manual recoge en el punto 5.4 la orientación hacia la mejora, en la que se destaca que la evaluación de la actividad docente está orientada hacia el perfeccionamiento y la mejora continua, por ello la **Comisión de Evaluación de la actividad docente de la UBU** a la vista de los resultados obtenidos, propondrá acciones de mejora para los déficits y problemas detectados en la evaluación que afecten a las titulaciones del Centro.

Diagrama de flujo del proceso de evaluación docente del profesorado

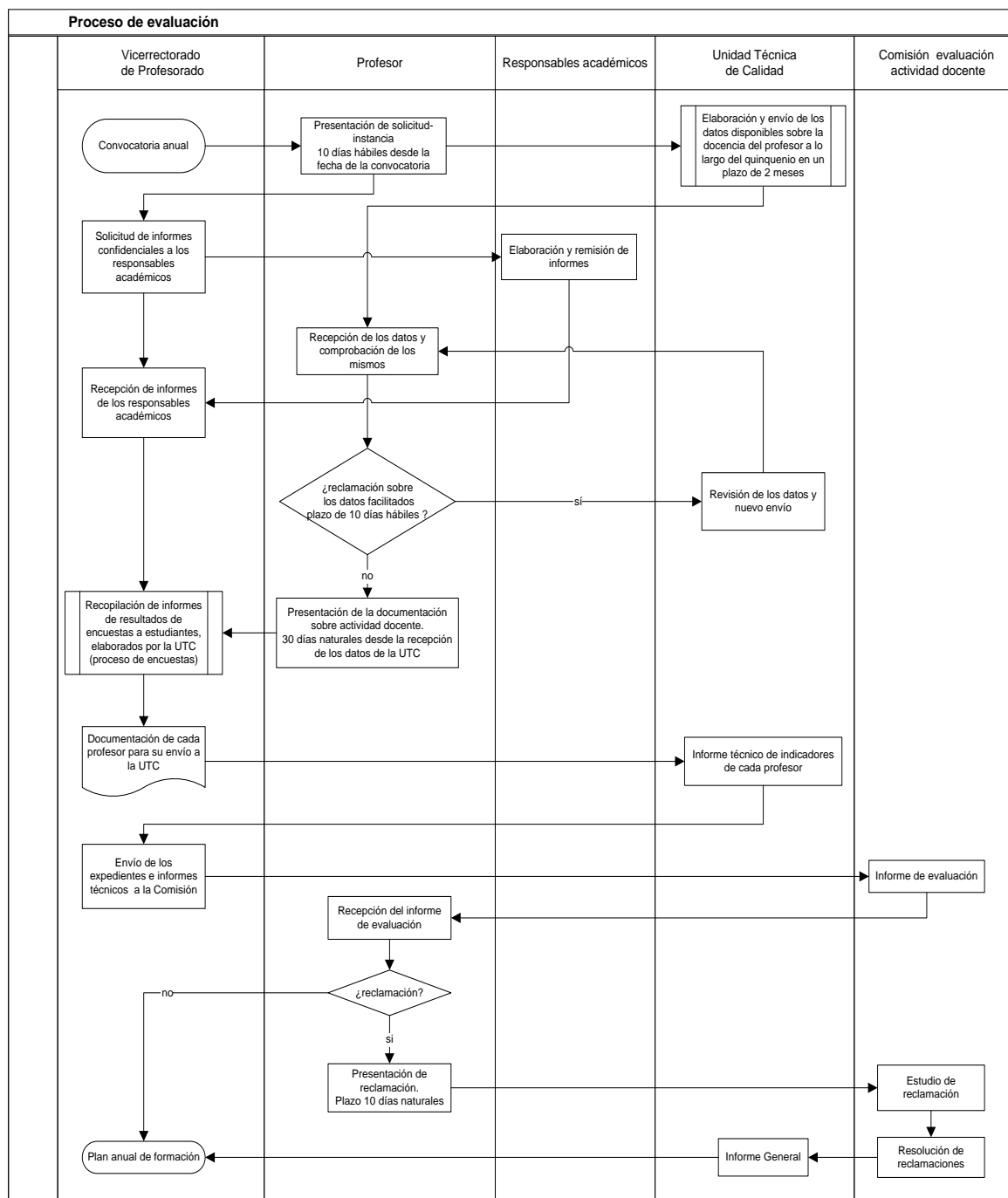

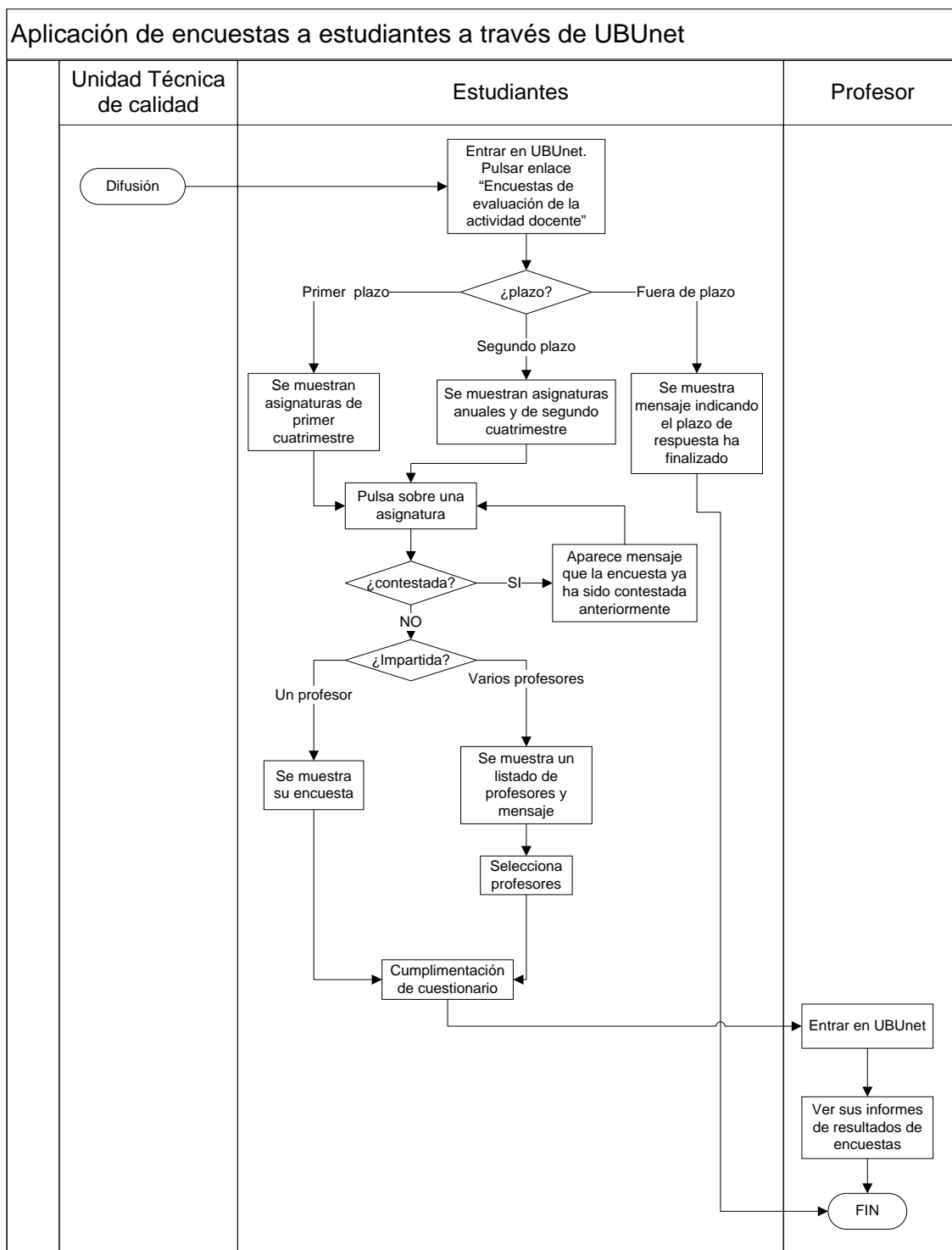

9.3 Procedimientos para garantizar la calidad de las prácticas externas y los programas de movilidad

Estos procedimientos se desarrollan según lo especificado en los procesos **PC08** (*Gestión y Revisión de las Prácticas Externas*), **PC06** (*Movilidad de los Estudiantes*) del Sistema de Garantía Interna de Calidad (SGIC) de los que se recoge un resumen.

9.3.1. Procedimientos para garantizar la calidad de las prácticas externas

PC08 (*Gestión y Revisión de las Prácticas Externas*): El objeto de este procedimiento es establecer cómo la **Escuela Interuniversitaria de Posgrado en Evolución Humana** de la Universidad de Burgos garantiza y mejora la calidad de las estancias de sus alumnos para realizar prácticas fuera de la propia Universidad.

Este procedimiento se desarrolla con carácter general para todos los Centros de la Universidad de Burgos. Las acciones en materia de prácticas externas de los estudiantes las gestiona actualmente la Unidad de Empleo (UE) de la Universidad de Burgos.

El Coordinador de Calidad del Centro, recibirá la información del responsable de las prácticas externas de la UE sobre los resultados del programa. La Comisión de Título analizará la información facilitada por el coordinador de calidad y enviará las propuestas de mejora que considere adecuadas a la Comisión de Garantía de Calidad, que procederá al análisis de la misma. Para el análisis se tendrán en cuenta, entre otros, los resultados de los indicadores siguientes:

- Número de empresas que tienen convenios para el desarrollo de prácticas (**PC08-IND01**).
- Porcentaje de estudiantes del Centro, desglosados por titulación que participan en el programa de prácticas, referido al conjunto que podría realizarlas (**PC08-IND02**).

9.3.2. Procedimientos para garantizar la calidad de los programas de movilidad

PC06 (*Movilidad de los Estudiantes*): El objeto de este procedimiento es establecer cómo la **Escuela Interuniversitaria de Posgrado en Evolución Humana** de la Universidad de Burgos garantiza y mejora la calidad de las estancias de sus alumnos para realizar estudios o prácticas fuera de la propia Universidad, así como de aquellas estancias de alumnos de otros centros en la Facultad de Humanidades y Educación.

Este procedimiento se desarrolla, con carácter general, para todos los Centros de la Universidad de Burgos. Las acciones en materia de movilidad de los estudiantes las gestiona el Servicio de Relaciones Internacionales (SRI) y las de movilidad en el territorio nacional las gestiona el Servicio de Gestión Académica (SGA).

El Coordinador de Calidad del Centro ha de recoger información sobre el desarrollo anual de los programas de movilidad, tanto procedente de los diferentes tutores como del responsable de dichos programas en el Centro, del SRI y del SGA. Esta información la aportará a las Comisiones de Título y a la Comisión de Garantía de Calidad, para su análisis y propuestas de mejora en cualquiera de los aspectos recogidos en el procedimiento.

Para facilitar el análisis se apoyará en indicadores como los siguientes:

- Número de alumnos de cada titulación que solicitan participar en programas de movilidad y el número de plazas ofertadas.
- Número de estudiantes de cada titulación que participan en programas de movilidad.
- Satisfacción de los alumnos participantes en el programa.
- Número de alumnos procedentes de otras Universidades.

9.4 Procedimientos de análisis de inserción laboral de los graduados y de la satisfacción con la formación recibida

Estos procedimientos se desarrollan según lo especificado en el proceso **PC09** (*Inserción Laboral*) del Sistema de Garantía Interna de Calidad (SGIC), y los procesos **UTC-PS-002** (*Satisfacción inserción laboral*) y **UTC-PS-003** (*Satisfacción con la acción formativa*) de los que se indica a continuación sus objetivos:

PC09 (Inserción Laboral): El objeto del presente procedimiento es establecer el modo en el que la **Escuela Interuniversitaria de Posgrado en Evolución Humana** de la Universidad de Burgos recibe y utiliza para la mejora de sus titulaciones oficiales, la información sobre la inserción laboral de sus titulados.

La Unidad de Empleo (UE) y la Unidad de Calidad (UTC) realizan periódicamente estudios sobre inserción laboral de los titulados de la Universidad de Burgos y sobre la satisfacción de los egresados. Como resultado de estos estudios, se elaboran los correspondientes informes que se envían a todos los Centros de la Universidad de Burgos, así como a los Departamentos y representantes en Consejo de Gobierno y Consejo Social.

El Coordinador de Calidad del Centro, una vez recibidos los informes de la UE y de la UTC, selecciona los indicadores más relevantes relacionados con las diferentes titulaciones que imparta el Centro, y elabora un informe ejecutivo con los mismos, que presenta a las Comisiones de Título y esta, una vez analizada la información correspondiente a su Título, enviará informe de resultados a la Comisión de Garantía de Calidad para su consideración, y propuesta de actuaciones.

Asimismo, la Comisión de Garantía de Calidad del Centro, caso de observar alguna ausencia en los informes recibidos, se lo hará llegar a las unidades responsables (UE y UTC) para completar la información o proceder a su inclusión en el próximo estudio.

9.5 Procedimientos para el análisis de la satisfacción de los distintos colectivos implicados (estudiantes, personal académico y de administración y servicios, etc.), y de atención a las sugerencias o reclamaciones. Criterios específicos en caso de extinción del Título

Estos procedimientos se desarrollan según lo especificado en los procesos **PA06** (*Medida de satisfacción, expectativas y necesidades*) y el **PA07** (*Gestión de Incidencias, Quejas, Reclamaciones y Sugerencias*) del Sistema de Garantía Interna de Calidad (SGIC), el proceso **UTC-PS-001** (*Satisfacción colectivos*) y el **PA02** (*Suspensión eventual del Título*), de los que se indica a continuación sus objetivos:

PA06 (*Medida de satisfacción, expectativas y necesidades*): El objeto del documento es definir cómo la **Escuela Interuniversitaria de Posgrado en Evolución Humana** de la Universidad de Burgos garantiza que se miden y analizan los resultados de satisfacción de los grupos de interés, que se obtiene información sobre sus necesidades y expectativas, y que ésta última se utilizará para tomar decisiones sobre la mejora de la calidad de las enseñanzas.

PA07 (*Gestión de Incidencias, Quejas, Reclamaciones y Sugerencias*): El objeto del documento es definir cómo la **Escuela Interuniversitaria de Posgrado en Evolución Humana** de la Universidad de Burgos garantiza la correcta gestión de las incidencias, quejas, reclamaciones y sugerencias que ocurren y le son comunicadas por sus grupos de interés, con el fin de mejorar los servicios que prestan.

La Comisión de Calidad del Centro junto con el Equipo de Dirección debe definir y tener actualizado y suficientemente difundido a todos los grupos de interés internos y externos al Centro, un canal de atención de incidencias, quejas, reclamaciones y sugerencias.

La Comisión de Garantía de Calidad revisará el funcionamiento y resolución de las incidencias, alegaciones, quejas, reclamaciones y sugerencias. Asimismo, dentro del proceso de revisión anual del Sistema de Garantía de la Calidad, se comprobará la consecución de dichas propuestas de mejora.

En lo que se refiere a los **Criterios específicos en caso de extinción del Título**, el SGIC del Centro y por lo tanto del Título ha documentado un procedimiento que define esos criterios y que es el **PA02** (*Suspensión eventual del Título*) cuyo objetivo es el siguiente: garantizar que, en caso de suspensión de una titulación, los estudiantes que hubiesen iniciado las correspondientes enseñanzas van a disponer de un adecuado desarrollo efectivo de las mismas hasta su finalización.

Los posibles criterios que llevarían a la suspensión del título son:

- La adaptación de las enseñanzas actuales a nuevas normativas, o por petición motivada y razonada por la Junta de Centro.
- Cuando ocurra la suspensión de un título oficial, el Centro está obligado garantizar el adecuado desarrollo efectivo de las enseñanzas que hubieran iniciado sus estudiantes hasta su finalización.
- El Equipo de Dirección debe proponer a la Junta de Centro, para su aprobación, los criterios que garanticen el adecuado desarrollo efectivo de las enseñanzas que hubieran iniciado sus estudiantes hasta su finalización.

El procedimiento **PA02** recogido en el sistema de garantía interna de calidad, tiene como objetivo establecer el modo por el cual la **Escuela Interuniversitaria de Posgrado en Evolución Humana** de la Universidad de Burgos garantiza que, en caso de suspensión de una titulación, los estudiantes que hubiesen iniciado las correspondientes enseñanzas van a disponer de un adecuado desarrollo efectivo de las mismas hasta su finalización. El Equipo de Dirección debe proponer a la Junta de Centro, para su aprobación, los criterios que garanticen el adecuado desarrollo efectivo de las enseñanzas que hubieran iniciado sus estudiantes hasta su finalización.

9.6. Procedimiento para garantizar la igualdad y la no discriminación de personas con discapacidad

La UBU reconoce a los estudiantes “el derecho a la igualdad de oportunidades, y a no ser Objeto de discriminación por motivos de sexo, raza, religión, ideología, nacionalidad o por cualquier otra circunstancia personal o social, incluida la discapacidad, en el ejercicio de sus derechos académicos” en el artículo 148.2.b de los estatutos de la Universidad de Burgos.

Así mismo, establece en el artículo 148.2.m, que la Universidad de Burgos dispondrá de unas instalaciones y de unos servicios adecuados que permitan el desarrollo de los estudios. Y facilitará a los estudiantes con cualquier tipo de discapacidad las condiciones de estudio y las adaptaciones adecuadas para su correcta formación académica.

Para ello, la UBU dispone de una Unidad de Apoyo a Estudiantes con discapacidad que desarrolla acciones en las siguientes áreas:

- Área de accesibilidad: se trata de adecuar el medio físico universitario a las dificultades de los estudiantes con discapacidad realizando las adaptaciones arquitectónicas y de comunicación necesarias.
- Área de asesoramiento y ayudas técnicas: a través de la atención individualizada a cada alumno se conocen las necesidades relacionadas con el estudio y se determinan los apoyos que precisa. Se ofrece información y asesoramiento sobre prestaciones económicas, recursos sociales y se gestiona el préstamo de ayudas técnicas.
- Área de sensibilización y formación: dirigida a fomentar actitudes positivas hacia la discapacidad en la comunidad universitaria, mediante la realización y colaboración en actividades formativas, de sensibilización e intercambio de experiencias.
- Área de voluntariado universitario: se pretende promover y coordinar el voluntariado universitario para el desarrollo de aquellas tareas de apoyo al estudio y acompañamiento de los estudiantes con discapacidad.
- Área de estudio e investigación: colaborar en el estudio e investigación de temas relacionados con la diversidad así como promover su inclusión en actividades formativas existentes.

El Sistema de Garantía Interna de Calidad de los Centros y, por lo tanto, de los Títulos tiene un procedimiento documentado que establece la forma de elaborar, revisar y aprobar la documentación del Sistema de Garantía Interna de la Calidad (SGIC) implantado en los Centros de la Universidad de Burgos (UBU) y asegurar la transparencia y la rendición de cuentas a los distintos grupos de interés mediante el procedimiento documentado **PC11 (Información Pública)**.

El objeto del procedimiento **PC11 (Información Pública)** es: establecer el modo en el que la **Escuela Interuniversitaria de Posgrado en Evolución Humana**, junto con los correspondientes servicios Centrales de la Universidad de Burgos hacen pública la información actualizada, relativa a los títulos de grado y de postgrado que imparten, para el conocimiento de sus grupos de interés.

Los Centros deben considerar una obligación propia mantener informados a sus grupos de interés sobre su estructura organizativa, titulaciones y programas, por lo que publica y revisa, de forma periódica, información actualizada sobre las mismas. En cuanto a las titulaciones y programas, se ha de informar, al menos, sobre:

- La oferta formativa.
- Los objetivos y la planificación de las titulaciones.
- Las políticas de acceso y orientación de los estudiantes.
- Las metodologías de enseñanza, aprendizaje y evaluación (incluidas las prácticas externas).
- Las posibilidades de movilidad.
- Los mecanismos para realizar alegaciones, reclamaciones y sugerencias.

- Los procedimientos de acceso, evaluación, promoción y reconocimiento del personal académico y de administración y servicios
- Los servicios que ofrece y la utilización de los recursos materiales.
- Los resultados de la enseñanza (en cuanto al aprendizaje, inserción laboral y satisfacción de los distintos grupos de interés).

9.7. Criterios de extinción del título

En lo que se refiere a los Criterios específicos en caso de extinción del Título, el SGICT ha documentado un procedimiento que define esos criterios y que es el PA02 (Suspensión eventual del Programa) cuyo objetivo es el siguiente: garantizar que, en caso de suspensión de un Programa, los estudiantes que hubiesen iniciado las correspondientes enseñanzas van a disponer de un adecuado desarrollo efectivo de las mismas hasta su finalización.

Serán motivos para la no implantación del Programa

- No superar el proceso de verificación y acreditación del Máster (previsto en los artículos 24 y 25 de los títulos del RD 13/2007, de 29 de octubre, por el que se establece la ordenación de las enseñanzas universitarias oficiales BOE 30/10/2007)

Serán motivos para la extinción del Programa

- No superar el proceso de evaluación (previsto en el artículo 27 de Renovación de la acreditación de los títulos del RD 13/2007, de 29 de octubre, por el que se establece la ordenación de las enseñanzas universitarias oficiales BOE 30/10/2007) y el plan de ajustes no subsane las deficiencias encontradas o porque se considere que el título ha realizado modificaciones de modo que se produzca un cambio apreciable en su naturaleza y objetivos o bien a petición del Consejo de Gobierno de la UBU o de la Comunidad Autónoma de Castilla y León.
- Cuando, tras modificar el plan de estudios y comunicarlo al Consejo de Universidades para su valoración por parte de ANECA (artículo 29 del mencionado Real Decreto), éste considere que tales modificaciones suponen un cambio apreciable en la naturaleza y objetivos del Título previamente inscrito en el Registro de Universidades, Centros y Títulos (RUCT), lo que supondría que se trataría de un nuevo Título y se procedería a actuar como corresponde a un nuevo Título.
- Criterios a especificar por parte de los responsables académicos del Centro o del Rectorado, según proceda (p. e. no superar un número mínimo de alumnos matriculados en tres cursos consecutivos).

En caso de extinción del Programa, el Equipo de Dirección debe proponer al Consejo de Departamento, para su aprobación, los criterios que garanticen el adecuado desarrollo efectivo de las enseñanzas que hubieran iniciado sus estudiantes hasta su finalización, que contemplarán, entre otros, los siguientes puntos:

- No admitir matrículas de nuevo ingreso en la titulación.
- La suspensión gradual de la impartición de la docencia
- La impartición de acciones específicas de tutorías y de orientación a los estudiantes repetidores una vez suspendida la docencia y mientras dispongan de convocatorias.
- El derecho a evaluación hasta agotar las convocatorias reguladas por los Estatutos de la UBU.

En cualquier caso los alumnos del Programa cuentan con la posibilidad de renunciar a seguir cursando los estudios comenzados cuyo plan se encuentra en vías de extinción, y cambiar al nuevo plan –si le hubiere- con el reconocimiento de los créditos cursados en el plan antiguo, o bien matricularse en una titulación de grado diferente con el reconocimiento de créditos que sea procedente.