

**MEMORIA ANUAL DE
ACTUACIONES DEL
SERVICIO DE INSPECCIÓN
CURSO 2016/2017**

ÍNDICE

	<u>Página</u>
I. INTRODUCCIÓN.....	3
II. ACTIVIDADES REALIZADAS.....	3
II.1 Actividades inspectoras.....	4
II.1.A Actuaciones ordinarias.....	4
II.1.B Actuaciones extraordinarias.....	7
II.2 Otras actividades desarrolladas.....	7
III. RESULTADOS.....	7
III.1 Resultados: actuaciones ordinarias.....	8
III.2 Resultados del Ubu-Barómetro.....	15
III.3 Resultados: actuaciones extraordinarias.....	20
IV. CONCLUSIONES Y RECOMENDACIONES.....	23

I. INTRODUCCIÓN

El artículo 20 del Reglamento de Inspección de la Universidad de Burgos, aprobado por Acuerdo del Consejo de Gobierno de la Universidad, de 16 de diciembre de 2010 y publicado en el BOCyL de 3 de enero de 2011, dispone que al menos, anualmente, el Director del Servicio de Inspección presentará al Rector los Informes de Inspección y la Memoria Anual de las actuaciones llevadas a cabo en el curso académico anterior. Asimismo, regula el contenido de la Memoria anual indicando que contendrá información desagregada por Centros y Departamentos y en relación a su presentación dispone que se presentará al Consejo de Gobierno y que se hará pública.

En cumplimiento de lo dispuesto en el referido artículo, se elabora la presente Memoria anual de actuaciones del Servicio de Inspección con el fin de poner en conocimiento de la Comunidad Universitaria y de la Sociedad, las actuaciones realizadas por el Servicio de Inspección durante el curso 2016/2017 y sus resultados.

II. ACTIVIDADES REALIZADAS

Iniciado el curso 2016/2017 se procedió a elaborar y a aprobar el Plan de Actuaciones del Servicio de Inspección para el citado curso académico, tal y como establece el artículo 13 del Reglamento del Servicio de Inspección. En el Plan se proponía la realización de una serie de **actividades ordinarias** de carácter programado, a desarrollar por el Servicio en el presente curso académico.

Junto a estas actuaciones de carácter ordinario, a las que nos referiremos detenidamente en el apartado II.1.A de la presente Memoria, se establecían otras **actividades de carácter extraordinario**, de naturaleza no planificada, que se realizan mediante encomienda del Rector como consecuencia de situaciones irregulares sobrevenidas durante el curso académico.

II.1.- ACTIVIDADES INSPECTORAS

II.1.A Actuaciones ordinarias

Para el curso 2016/2017 y conforme lo previsto en el Plan de Actuaciones inspectoras, se han realizado **visitas de inspección** como método adecuado para el control del encargo docente del profesorado. Las visitas se han realizado, tal y como establece el Reglamento del Servicio de Inspección, con el acompañamiento del máximo responsable del Centro o de un delegado suyo (Secretario Académico, Vicedecano, Subdirector o Coordinador de Titulación) y se han desarrollado sobre los siete Centros Docentes de la Universidad. Estas actuaciones inspectoras han sido llevadas a cabo por el Inspector del Servicio de Inspección.

A) Control de la actividad docente presencial.

Como ya ha sucedido en cursos precedentes, la metodología de selección de las visitas se basa, por un lado, en los resultados obtenidos por el UBU-barómetro, un sistema de encuestas cuyo objetivo es determinar la percepción de los estudiantes sobre el grado de cumplimiento de las actividades docentes; y, por otro, en los criterios de aleatoriedad y proporcionalidad en relación con el número de créditos impartidos por cada Centro.

De forma esquemática, el método es el siguiente:

1º.- Determinación del número de visitas por semestre, teniendo en cuenta los recursos personales y los objetivos perseguidos para cada semestre.

2º.- Distribución de las visitas por Centro. Tomando como base los resultados del UBU-Barómetro, fundamentalmente en el aspecto de puntualidad, se asigna de forma proporcional un mayor número de visitas a aquellos Centros que, en su conjunto, han obtenido unos porcentajes mayores de tiempo perdido en las clases (es decir los que presentan un déficit –acusado- de puntualidad: entre un 10 y un 25

% y, sobre todo, los que presentan un déficit –grave- de puntualidad: entre un 25 y un 100%).

3º.- Determinación de los días concretos de visita y su distribución por Centros. Para esta asignación se toma el horario oficial y del total de días lectivos, se seleccionan aleatoriamente los días de visita. A continuación, se asignan los días de visita a los Centros también de forma aleatoria. Esta actuación se realiza al comienzo de cada semestre.

4º.- Determinación de las asignaturas concretas a comprobar. Las asignaturas se seleccionan teniendo en cuenta los siguientes criterios:

- En primer lugar, se seleccionan aquella o aquellas Titulaciones que, dentro de las impartidas por el Centro respectivo, han obtenido unos porcentajes mayores de tiempo perdido en las clases según el UBU-Barómetro (concretamente, aquellas que presentan un déficit –grave- de puntualidad: entre un 25 y un 100%).
- Tanto los turnos (mañana o tarde) como las franjas horarias se establecen de forma aleatoria para las primeras visitas del semestre; mientras que en las siguientes inspecciones se intenta asignar visitas alternando turnos y franjas horarias.
- Selección de las aulas. Ante la imposibilidad material de que el Inspector pueda estar presente en las salidas o entradas de los profesores en las aulas en un momento determinado, las asignaturas se seleccionan, siempre que es posible, de forma que se impartan en aulas contiguas o no muy separadas unas de otras.

Este proceso de selección de asignaturas se lleva a cabo en el día o en los dos días inmediatos anteriores al establecido para realizar la visita.

5º.- Consignación de profesores y comprobación documental. Una vez seleccionadas las asignaturas a inspeccionar, se consigna el profesor o profesores que las imparten y se contrasta este dato con su Encargo y Compromiso Docente. Toda la información necesaria para el procedimiento selectivo descrito se obtiene de la página Web de la titulación (calendario oficial), de las Guías Docentes publicadas y del Sistema de Gestión Académica (SIGMA).

6º.- Ejecución de la visitas. Como resultado de las visitas se elaboran actas y diligencias de inspección entregando, en todo caso, copia de las mismas a los responsables académicos de los Centros que asisten a la actuación inspectora. Las actas están firmadas tanto por el Inspector actuante como por el cargo académico acompañante del Centro.

El control de la actividad docente presencial se completa con la toma de datos sobre puntualidad del profesorado en las entradas y salidas de clase, teniendo en cuenta la duración “efectiva” como consecuencia de descansos o cambios de aulas o laboratorios e incluso de Centro.

B) Actividad docente tutorial

Durante el curso académico 2016-2017 se ha llevado a cabo un control dirigido, tomando como base los datos obtenidos por el Servicio de Inspección a través del Ubu-Barómetro, de las encuestas de evaluación docente y de quejas o reclamaciones que se han presentado al respecto.

C) Control de la cumplimentación y cierre de actas

Como en cursos precedentes se han realizado, por parte del Servicio de Inspección, una serie de controles sobre el incumplimiento individualizado de la obligación de cumplimentación y cierre de actas en los plazos establecidos al efecto.

II.1.B- Actuaciones Extraordinarias.

Se consideran actuaciones extraordinarias las actuaciones inspectoras no previstas en el Plan de Actuaciones inspectoras, que se inician por encomienda del Rector como consecuencia de denuncias, quejas o reclamaciones realizadas por cualquier miembro de la comunidad universitaria y que finalizan con la elaboración de un informe reservado proponiendo las actuaciones correspondientes.

II.2.- OTRAS ACTIVIDADES

- A) Participación en las Convocatorias de Evaluación de la Actividad Docente (Docentia), mediante la emisión de informes sobre las incidencias docentes detectadas y expedientes disciplinarios incoados y finalizados durante el período evaluado.
- B) Mantenimiento y ampliación de los contenidos de la página web del Servicio.
- C) Actividades de formación del personal del Servicio. Se concretan, fundamentalmente, en la participación del Inspector en las XVI Jornadas de la Inspección de Servicios en las Universidades celebradas los días 24 y 25 de noviembre en la Universidad de Alcalá. Participación como invitado en los VII Encuentros de las Universidades Andaluzas, Canarias y Murcia.
- D) Actividades de asesoramiento y asistencia a los órganos de gobierno de la Universidad que lo han requerido.

III. RESULTADOS

Se recoge en este apartado un resumen de los resultados obtenidos como consecuencia de la actividad realizada por el Servicio de Inspección durante el curso académico 2016/2017.

III.1 RESULTADOS: ACTUACIONES ORDINARIAS

En este primer bloque de actuaciones ordinarias se recogen los resultados obtenidos por la actividad inspectora llevada a cabo por el Servicio de Inspección y se compara con los resultados obtenidos por el Ubu-Barómetro, como consecuencia de la percepción del alumnado encuestado sobre el cumplimiento de las obligaciones de sus profesores.

Durante el curso 2016/2017 se han llevado a cabo **80** actuaciones de comprobación, realizadas en **18** visitas de inspección en los siete Centros de la Universidad, conforme se detalla en los cuadros y gráficos que se adjuntan a continuación. Además, se incluye información sobre actuaciones por tipo de titulación, por categoría del profesorado, por horario y por turno.

Nº visitas	Nº actuaciones inspectoras	Nº medio actuaciones por visita
18	80	4,4

Tabla 1.- Total actuaciones inspectoras

Centro	Nº actuaciones inspectoras	% actuaciones sobre el total realizado
Escuela Politécnica Superior (San Amaro)	11	13,75%
Escuela Politécnica Superior (Rio Vena)	9	11,25%
Facultad de Ciencias	7	8,75%
Facultad de Ciencias Económicas y Empresariales	12	15,00%
Facultad de Ciencias de la Salud	9	11,25%
Facultad de Derecho	12	15,00%
Facultad de Educación	10	12,50%
Facultad de Humanidades y Comunicación	10	12,50%
TOTAL	80	100,00%

Tabla 2.- Total actuaciones inspectoras por Centro

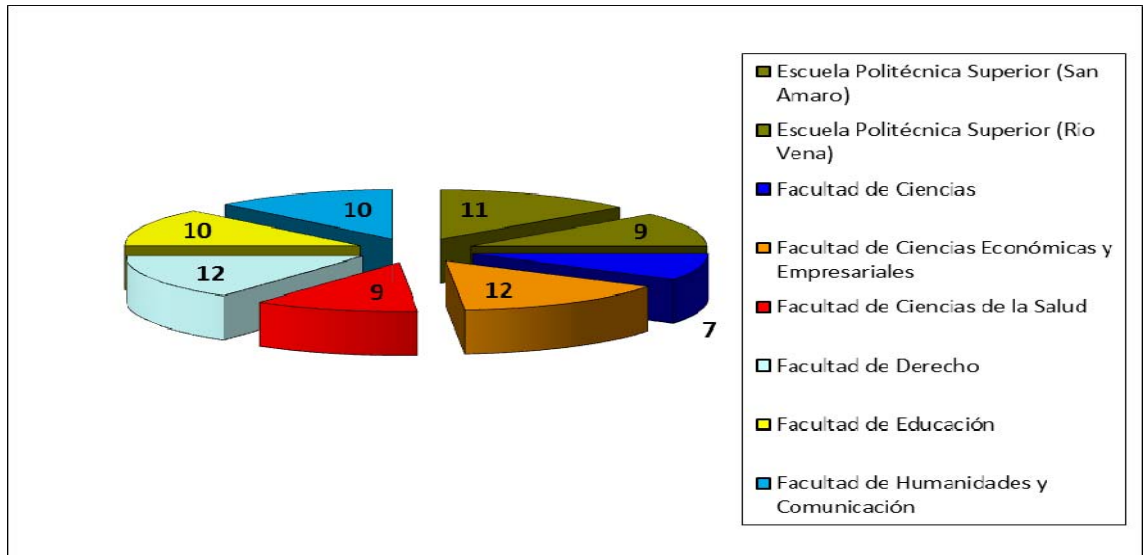

Categoría del profesorado	Nº actuaciones inspectoras	% actuaciones sobre el total realizado
Catedrático de Universidad	4	5,00%
Titular de Universidad/Catedrático E.U.	12	15,00%
Titular de Escuela Universitaria	11	13,75%
Contratado Doctor	13	16,25%
Asociado	31	38,75%
Ayudante/Colaborador	9	11,25%
TOTAL	80	100,00%

Tabla 3.- Actuaciones por categoría del profesorado

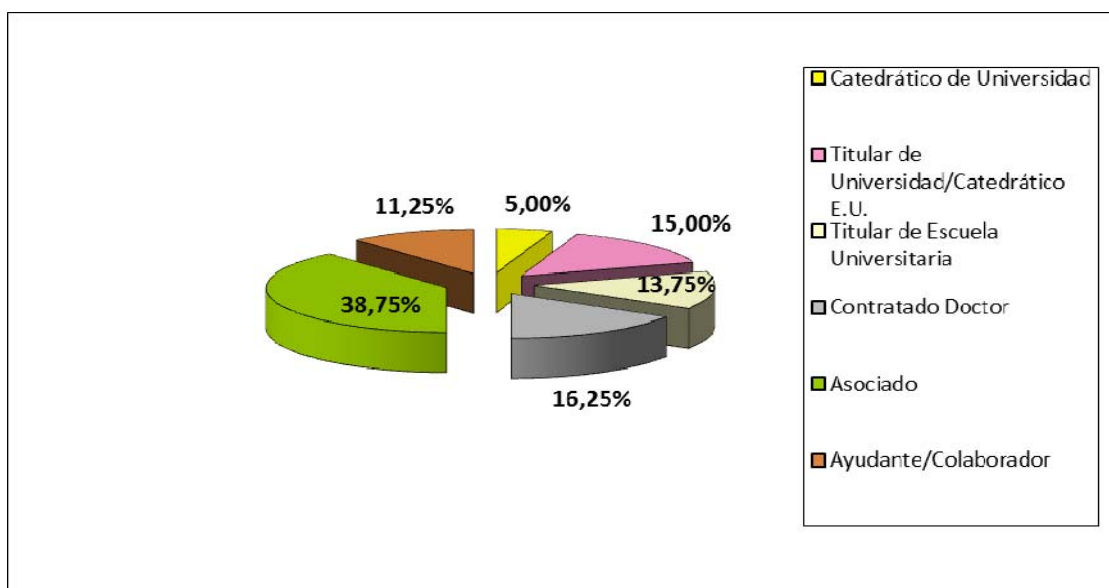

Franja horaria	Nº actuaciones inspectoras	% actuaciones sobre el total realizado
8:30 a 10:30 horas	11	13,75%
10:30 a 12:30 horas	16	20,00%
12:30 a 14:30 horas	22	27,50%
15:30 a 17:30 horas	12	15,00%
17:30 a 19:30 horas	15	18,75%
19:30 a 21:30 horas	4	5,00%
TOTAL	80	100,00%

Tabla 4.- Actuaciones por horario

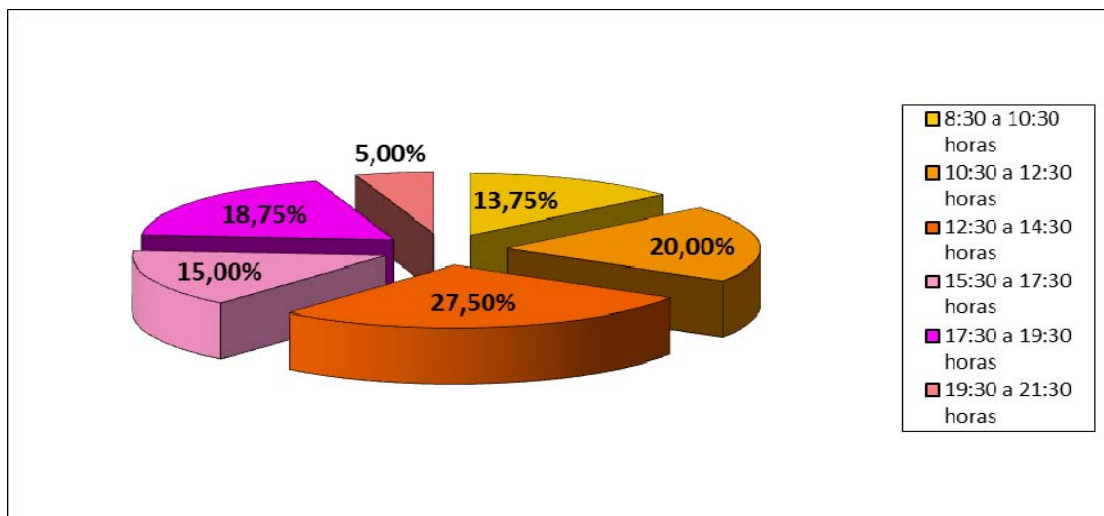

Turno	Nº actuaciones inspectoras	% actuaciones sobre el total realizado
Mañana	49	81,67%
Tarde	31	51,67%
TOTAL	80	100%

Tabla 5.- Actuaciones por turno

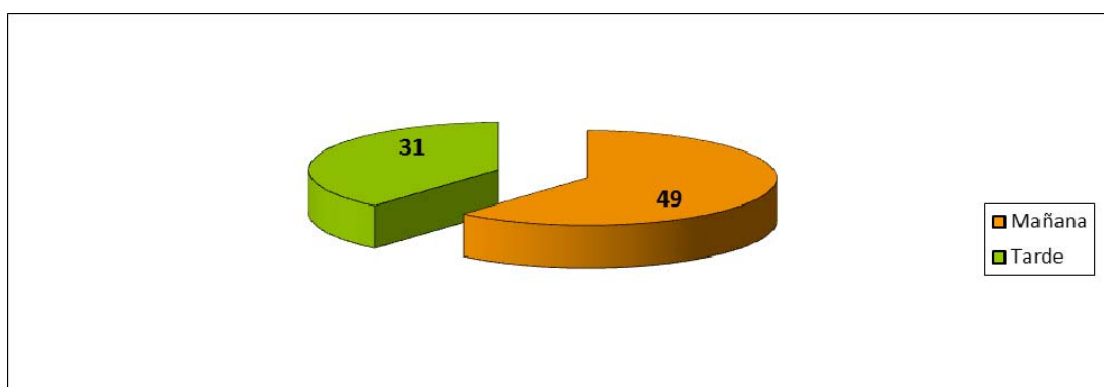

Por días de la semana	Nº actuaciones inspectoras	% actuaciones sobre el total realizado
Lunes	4	5,00%
Martes	18	22,50%
Miércoles	22	27,50%
Jueves	23	28,75%
Viernes	13	16,25%
TOTAL	80	100,00%

Tabla 6.- Por días de la semana

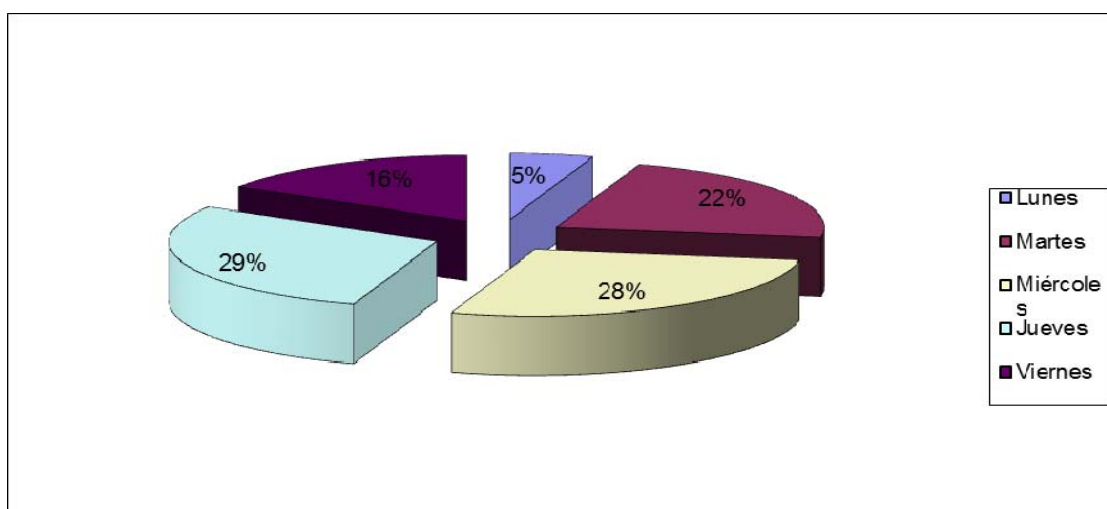

Respecto de los resultados de las actuaciones de inspección realizadas, se constata que se cumple el encargo docente en **76** de las **80** actuaciones realizadas, lo que supone un porcentaje del **95%** de cumplimiento. En 4 actuaciones se constatan incidencias (un 5%). De las 4 incidencias se justifican adecuadamente 3 por parte del correspondiente profesor, mientras que en 1 no se justifica suficientemente lo que dio lugar a la apertura de un expediente sumario por falta leve.

Las causas de justificación son las que aparecen en la tabla 7

Nº actuaciones inspectoras	Se cumple el encargo docente	Se constatan incidencias
80	76	4
100%	95%	5%

Tabla 7.- Resultado de las actuaciones inspectoras

Justificaciones de incidencias del encargo docente	Terminación anticipada clases	Cambio aula sin comunicar	Cambio de clase por examen extraordinario
4	2	1	1
100%	50%	25%	25%

Tabla 8.- Justificación de incidencias

Incidencias por Centro	F. Educación	EPS
4	2	2
100%	50%	50%

Tabla 9.- Incidencias por Centro

Curso Académico	Nº actuaciones inspectoras	Número de incidencias	Porcentaje de cumplimiento
2010/2011*	51	6	88,34%
2011/2012	133	13	90,30%
2012/2013	119	7	94,20%
2013/2014	120	4	97,00%
2014/2015	130	5	96,15%
2015/2016	117	3	97,00%
2016/2017	80	4	95,00%
TOTAL	750	42	94%

(*) Se desarrollaron inspecciones sólo en el segundo semestre

Tabla 10.- Registro actuaciones e incidencias por cursos académicos

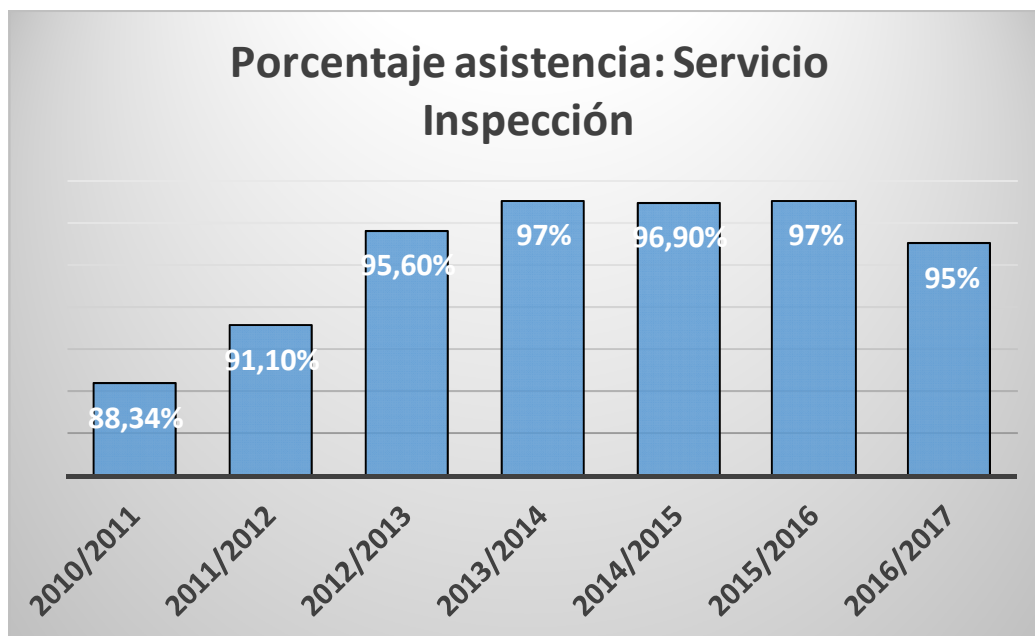

Curso Académico	CAUN	CAEU	PTUN	PTEU	PRAS	AYTE/CO LAB.	CONTRA TADO DOCTOR
2010/2011			1	2	2	1	
2011/2012			1	2	8	2	
2012/2013		1	1		4	1	
2013/2014				1	2		1
2014/2015				1	1	2	1
2015/2016				2		1	
2016/2017					4		
TOTAL	0	1	3	8	21	7	2

Tabla 11.- Registro de incidencias producidas por categoría de profesorado

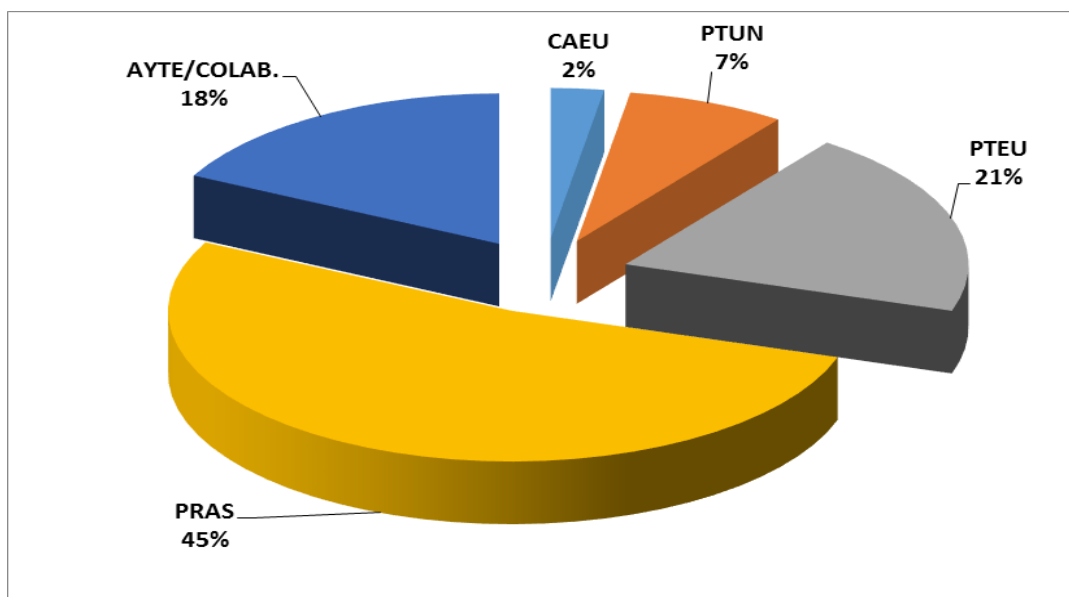

III.2 RESULTADOS UBU-BARÓMETRO

A) Objetivos

El Ubu-Barómetro se configura como un instrumento (encuesta) de evaluación de la actividad docente y mejora de la calidad del servicio que persigue dos objetivos básicos:

- a) Presentar resultados significativos sobre la percepción que tienen los estudiantes a cerca del grado de cumplimiento de las obligaciones de sus profesores
- b) Orientar las comprobaciones de inspección hacia focos de disfuncionalidad.

B) Descripción de las muestras

- *Primer semestre 2016/2017*

Oleada	Encuestas recogidas	Porcentaje
1ª oleada: Jueves, 03 de noviembre de 2016	244	54,3
2ª oleada: Miércoles, 30 de noviembre de 2016	205	45,7
Total	449	100,0

- Segundo semestre 2016/2017

Oleada	Encuestas recogidas	Porcentaje
3ª oleada: Martes, 14 de febrero de 2017	220	32,45
4ª oleada: Jueves, 23 de marzo de 2017	211	31,12
5ª oleada: Miércoles, 3 de mayo de 2017	247	36,43
Total	678	100,00

C) Asistencia del profesor a clase

- Primer semestre 2016/2017

	Frecuencia	Porcentaje
Sí	1233	97,8
No	28	2,2
Total	1261	100,0

- Segundo semestre 2016/2017

	Frecuencia	Porcentaje
Sí	1624	97,9
No	34	2,1
Total	1658	100,0

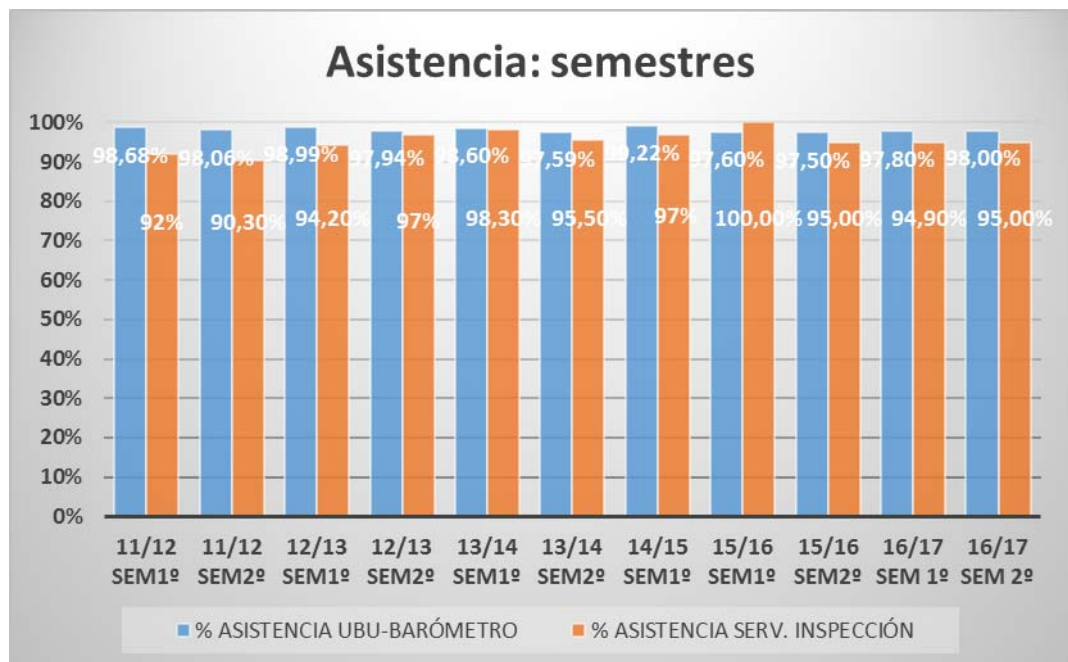

D) Recuperación de clases

- *Primer semestre 2016/2017*

Total clases que se imparten:	N	1245
	%	98,73 %
Total clases que se pierden(*):	N	16
	%	1,27 %

(*) Se incluyen clases que no se recuperarán y clases que no se sabe si se recuperarán

- *Segundo semestre 2016/2017*

Total clases que se imparten:	N	1639
	%	98,85 %
Total clases que se pierden:	N	19
	%	1,15 %

(*) Se incluyen clases que no se recuperarán y clases que no se sabe si se recuperarán

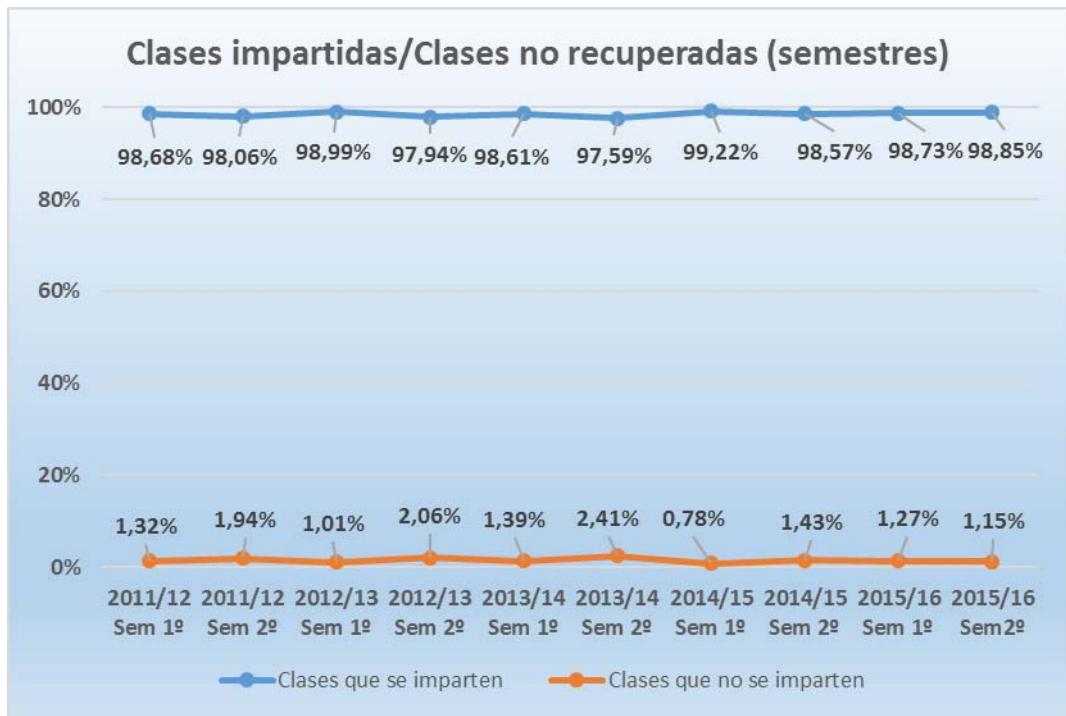

En la parte superior la línea azul recoge las clases que se imparten normalmente por el profesor, las que se sustituyen por otro profesor y las que no se imparten pero se recuperarán con fecha fijada. Por su parte la línea roja refleja las clases que no se recuperarán y las que no se sabe si se recuperarán

E) Puntualidad

Con el objeto de diferenciar entre duración oficial de las clases (la establecida en el horario oficial de la asignatura) y la duración real (la duración efectiva desde que el profesor entra hasta que sale, teniendo en cuenta los periodos de descanso, cambio de aulas, talleres o laboratorios), se establece una variable que se basa, no en el número de minutos que se pierden en cada clase sino en el porcentaje de minutos que se pierden en cada clase respecto del horario real. Así, podemos agrupar los porcentajes en 4 intervalos de valoración:

- *Clases que se imparten con exceso de tiempo*: aquellas que duran más del 10% del tiempo que figura en el horario.
- *Clases que se imparten con normalidad (+ - 10%)*. Desde aquellas que se imparten con un 10% más de tiempo, hasta aquellas que se imparten con un 10% menos de tiempo.
- *Clases que se imparten con déficit de puntualidad (Déficit medio)*: las que se imparten con un déficit de tiempo desde un 10% menos hasta un 25% menos del horario asignado
- *Clases que se imparten con un mayor déficit de puntualidad (Déficit alto)*: las que se imparten con un déficit de más del 25% de su tiempo.

- *Primer semestre 2016/2017*

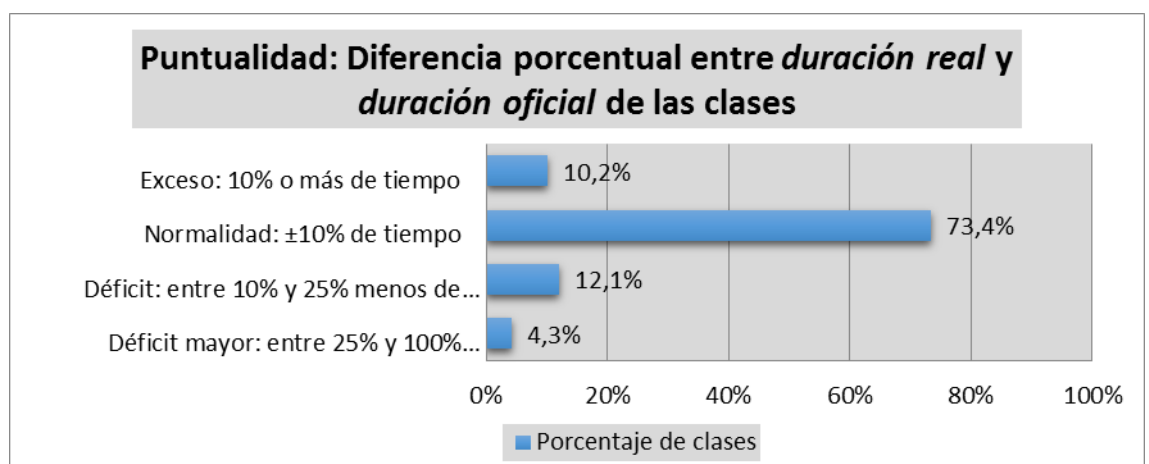

- *Segundo semestre 2016/2017*

Puntualidad: Diferencia porcentual entre *duración real* y *duración oficial* de las clases

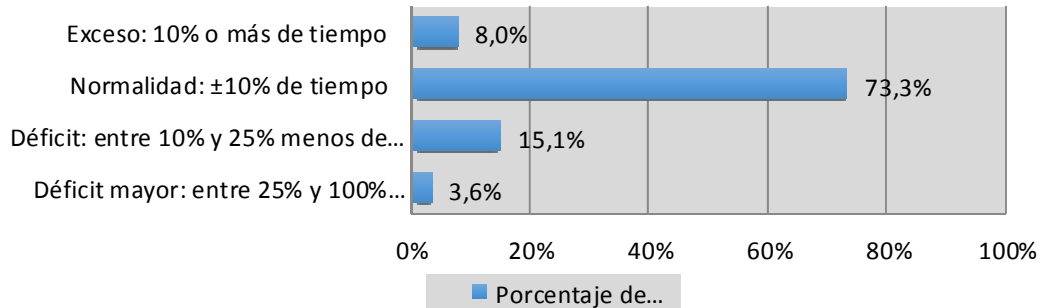

- Evolución puntualidad (por semestres)

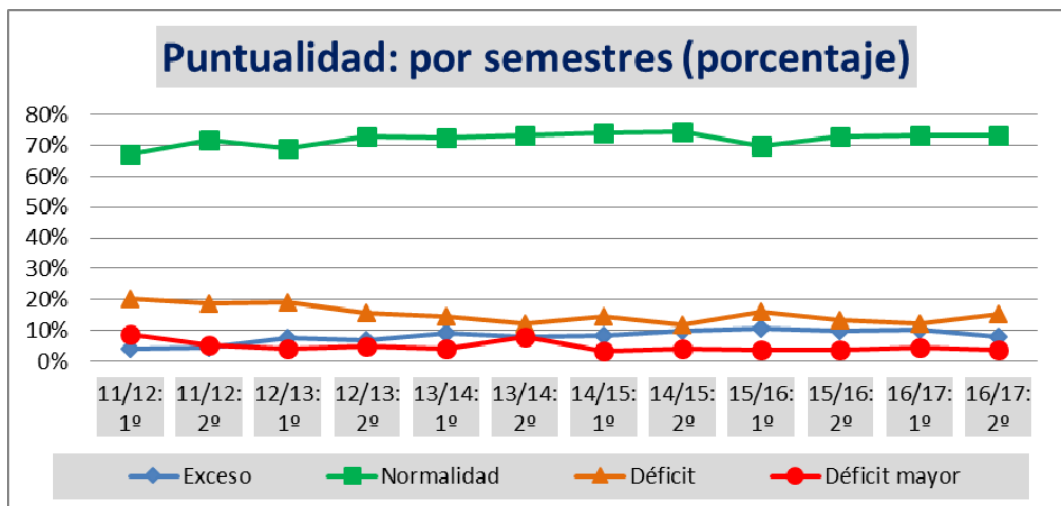

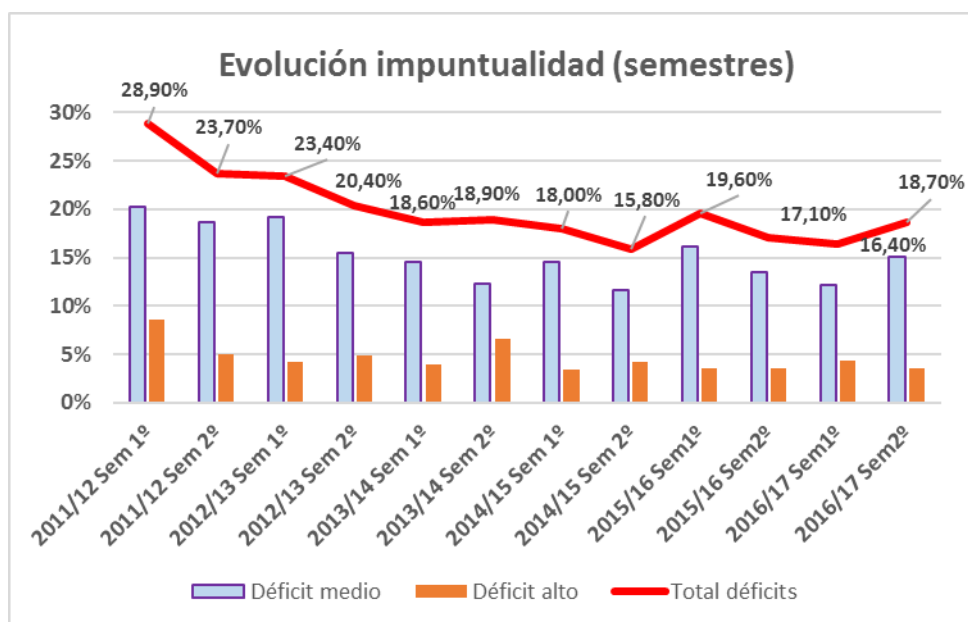

F) Tutorías

- *Primer semestre*

	Frecuencia	Porcentaje
Sí	471	90,9%
No	47	9,1%
Total	518	100,0%

Según el alumnado, el 90,9% de las veces que se ha asistido a tutorías se ha encontrado al profesor y el 9,1% de las veces no se le ha encontrado.

- *Segundo semestre*

	Frecuencia	Porcentaje
Sí	585	87,7%
No	82	12,3%
Total	667	100,0%

Según el alumnado, el 87,7% de las veces que se ha asistido a tutorías se ha encontrado al profesor y el 12,3% de las veces no se le ha encontrado.

- *Evolución Tutorías (por semestre)*

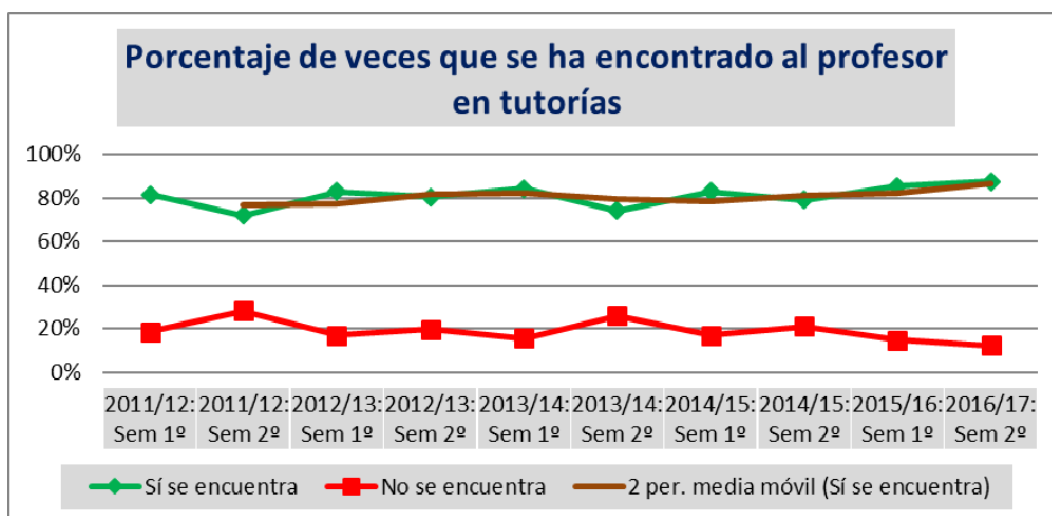

III.3 RESULTADOS DE LAS ACTUACIONES EXTRAORDINARIAS

Conforme se detalla en los cuadros que se adjuntan, de las **8** actuaciones extraordinarias iniciadas en el periodo estudiado

Respecto de los resultados de estas actuaciones, desde el Servicio de Inspección se ha propuesto la apertura de 1 expediente disciplinario por falta grave o muy grave, otros 4 expedientes disciplinarios sumarios por falta leve; mientras que, en otras 3 ocasiones se ha recomendado la no apertura de expediente disciplinario u otro tipo de medidas

Nº actuaciones totales finalizadas	Propuesta expediente disciplinario por falta grave o muy grave	Propuesta expediente sumario por falta leve	Propuesta no tramitación expediente disciplinario
8	1	4	3

Tabla 12.- Resultado de las actuaciones extraordinarias

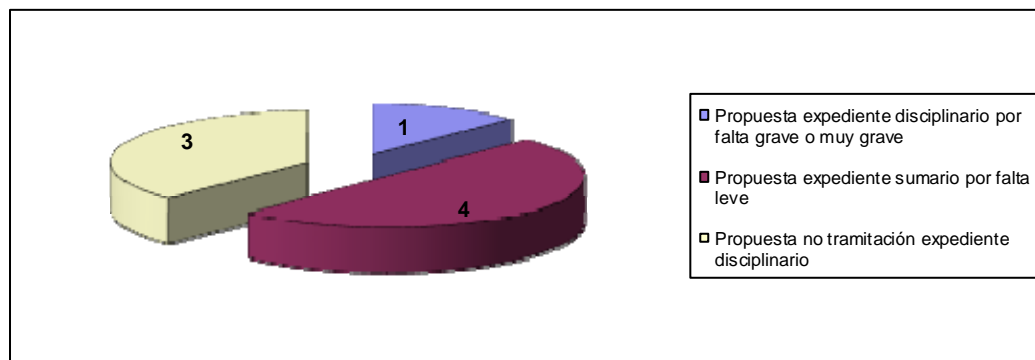

Respecto de los destinatarios de las actuaciones extraordinarias, 7 han tenido como objeto al colectivo del Personal Docente e Investigador, mientras que en 1 ocasión ha tenido objeto a un alumno

Respecto al origen de las 8 actuaciones extraordinarias llevadas a cabo:

- 1 caso tiene su origen en denuncia interpuesta por un profesor
- 2 casos han sido denunciado por un agente externo.
- 2 casos derivan de la actuación comprobatoria del Servicio de Inspección
- 1 caso tiene su origen en una comunicación del responsable de Centro
- 2 casos tiene su origen en un escrito de queja presentado por los alumnos o por sus representantes.

Origen de la actuación	Nº actuaciones iniciadas	% actuaciones sobre el total realizado
Profesor	1	9,09%
Agente externo	2	18,18%
Servicio de Inspección	2	18,18%
Órgano de Dirección (Centro y Dptos)	1	9,09%
Alumnos (personal o Delegación)	2	18,18%
TOTAL	8	100,00%

Tabla 13.- Inicio de las actuaciones

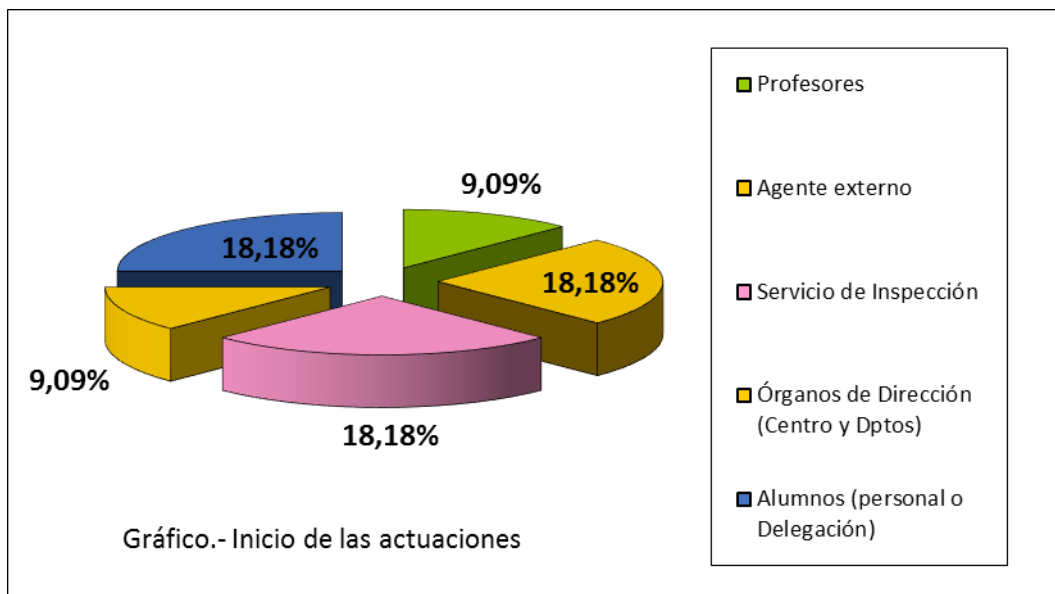

Curso Académico	Nº actuaciones	Expediente por falta grave/muy grave	Expediente por falta leve	No tramitación expediente	Otros
2010/2011*	9	2	1	4	2
2011/2012	11	3	2	5	1
2012/2013	16	1	4	10	1
2013/2014	12	1	2	4	5
2014/2015	18	4	7	6	1
2015/2016	11	2	5	2	0
2016/2017	8	1	4	3	0
TOTAL	85	14	25	34	10

(*) Relativos al segundo semestre del curso académico

Tabla 14.- Registro actuaciones e incidencias por cursos académicos



III.4 CONCLUSIONES Y RECOMENDACIONES

Se detallan a continuación las conclusiones que formula este Inspector, derivadas de los resultados obtenidos como consecuencia del conjunto de actuaciones comprobatorias realizadas durante el curso académico 2016/2017, por parte del Servicio de Inspección:

- Respecto al cumplimiento del encargo docente (impartición de clases), puede concluirse que **se cumple satisfactoriamente el encargo docente**. Al efecto, resulta preciso señalar que, en todos los casos en que se han producido incidencias se han aportado informaciones o documentos que las justifican adecuadamente. Es de reseñar la evolución favorable del cumplimiento de esta obligación docente desde el curso 2010/2011, tal y como refleja la tabla de datos nº 10 de las actuaciones ordinarias.
- De las incidencias docentes detectadas (tanto en la docencia como en las tutorías) se sigue derivando una idea principal: la escasa utilización del sistema de comunicación de incidencias implantado por los Centros a través de su página web. Este

Servicio considera que el profesorado, en general, no tiene la adecuada información al respecto.

El artículo 19.2 del Reglamento del Servicio de Inspección contempla la posibilidad de que, tenidas en cuenta las conclusiones del informe presentado, se puedan formular a los Centros, Departamentos, Servicios o Unidades *“las recomendaciones para la corrección de las irregularidades o incumplimiento detectados, así como la actuación más eficiente de los mismos que permitan mejorar la calidad, eficacia y economía de su gestión”*

En cumplimiento de esta previsión se realizan las siguientes propuestas o recomendaciones, formuladas en base a las actuaciones e informaciones obtenidas por el Servicio de Inspección, en el desarrollo de sus trabajos:

- a) En relación con el **sistema de comunicación y gestión de incidencias docentes**, se recomienda que desde los equipos directivos de los Centros se informe al profesorado sobre la necesidad de su utilización, tanto en el ámbito docente como en el de tutorías.
- b) Teniendo en cuenta la circunstancia anterior y la constatación de que, según se recoge en la tabla 10, el colectivo de profesorado que da lugar a más incidencias docentes es el de los “asociados”. Desde este Servicio se propone la publicación de una **guía de referencia** que, además de otras indicaciones de interés, **recoja una información detallada sobre obligaciones docentes del colectivo** (impartición de clases, realización de tutorías académicas, cumplimentación de actas...).
- c) Adecuar el cumplimiento de la actividad tutorial a las nuevas exigencias del EEES (tutorías on-line, tutorías en grupo...)
- d) Del mismo modo, se recomienda la utilización de la **plataforma UBUVirtual** y del **correo electrónico** como **instrumentos de comunicación inmediatos y efectivos** de las incidencias o cambios de

horarios o de espacios que se produzcan y que deban de ser conocidos por los alumnos afectados.

- e) Se propone que en las asignaturas cuya **docencia es compartida** por varios profesores se incluya en UBUVirtual o en SIGMA la información pertinente que permita determinar quién es el profesor que imparte la materia en un determinado momento del curso académico.