

**MEMORIA ANUAL DE
ACTUACIONES DEL
SERVICIO DE INSPECCIÓN
CURSO 2022/2023**

ÍNDICE

	<u>Página</u>
I. INTRODUCCIÓN.....	3
II. ACTIVIDADES REALIZADAS.....	3
II.1 Actividades inspectoras.....	4
II.1.A Actuaciones ordinarias.....	4
II.1.B Actuaciones extraordinarias.....	7
II.2 Otras actividades desarrolladas.....	7
III. RESULTADOS.....	7
III.1 Resultados: actuaciones ordinarias.....	8
III.2 Resultados del Ubu-Barómetro.....	15
III.3 Resultados: actuaciones extraordinarias.....	20
IV. CONCLUSIONES Y RECOMENDACIONES.....	23

I. INTRODUCCIÓN

El artículo 20 del Reglamento de Inspección de la Universidad de Burgos, aprobado por Acuerdo del Consejo de Gobierno de la Universidad, de 16 de diciembre de 2010 y publicado en el BOCyL de 3 de enero de 2011, dispone que al menos, anualmente, el Director del Servicio de Inspección presentará al Rector los Informes de Inspección y la Memoria Anual de las actuaciones llevadas a cabo en el curso académico anterior. Asimismo, regula el contenido de la Memoria anual indicando que contendrá información desagregada por Centros y en relación a su presentación dispone que se presentará al Consejo de Gobierno y que se hará pública.

En cumplimiento de lo dispuesto en el referido artículo 20 del Reglamento, se elabora la presente Memoria anual de actuaciones del Servicio de Inspección con el fin de poner en conocimiento de la Comunidad Universitaria y de la Sociedad, las actuaciones realizadas por el Servicio de Inspección durante el curso académico 2022/2023, así como sus resultados.

II. ACTIVIDADES REALIZADAS

Iniciado el curso 2022/2023 se procedió a elaborar y a aprobar el Plan de Actuaciones del Servicio de Inspección para el citado curso académico, tal y como establece el artículo 13 del Reglamento del Servicio de Inspección. En el Plan se proponía la realización de una serie de **actividades ordinarias** de carácter programado, a desarrollar por el Servicio en el citado curso académico.

Junto a estas actuaciones de carácter ordinario, a las que nos referiremos detenidamente en el apartado II.1.A de la presente Memoria, se establecían otras **actividades de carácter extraordinario**, de naturaleza no planificada, que se realizan mediante encomienda del Rector como

consecuencia de situaciones irregulares sobrevenidas durante el curso académico.

II.1.- ACTIVIDADES INSPECTORAS

II.1.A Actuaciones ordinarias

Para el curso 2022/2023 y conforme lo previsto en el Plan de Actuaciones inspectoras, se han realizado **visitas de inspección** como método adecuado para el control del encargo docente del profesorado. Las visitas se han llevado a cabo, tal y como establece el Reglamento del Servicio de Inspección, con el acompañamiento del máximo responsable del Centro (Decano/a o Director/a) o de un delegado suyo (Secretario/a Académico/a, Vicedecano/a, Subdirector/a o Coordinador/a de Titulación) y se han desarrollado sobre los siete Centros Docentes de la Universidad. Estas actuaciones inspectoras han sido llevadas a cabo personalmente por el Jefe del Servicio de Inspección.

A) Control de la actividad docente presencial.

Como ya ha sucedido en cursos precedentes, la metodología de selección de las visitas se basa, por un lado, en los resultados obtenidos por el UBU-barómetro, un sistema de encuestas cuyo objetivo es determinar la percepción de los estudiantes sobre el grado de cumplimiento de las actividades docentes; y, por otro, en los criterios de aleatoriedad y proporcionalidad en relación con el número de créditos impartidos por cada Centro.

De forma esquemática, el método seguido es el siguiente:

1º.- Determinación del número de visitas por semestre, teniendo en cuenta los recursos personales y los objetivos perseguidos para cada semestre.

2º.- Distribución de las visitas por Centro. Tomando como base los resultados del UBU-Barómetro, fundamentalmente en el criterio de puntualidad, se asigna de forma proporcional un mayor número de

visitas a aquellos Centros que, en su conjunto, han obtenido unos porcentajes mayores de tiempo perdido en las clases (es decir los que presentan un déficit –acusado- de puntualidad: entre un 10 y un 25 % y, sobre todo, los que presentan un déficit –grave- de puntualidad: entre un 25 y un 100%).

3º.- Determinación de los días concretos de visita y su distribución por Centros. Para esta asignación se toma el horario oficial y del total de días lectivos, se seleccionan aleatoriamente los días de visita. A continuación, se asignan los días de visita a los Centros también de forma aleatoria. Esta actuación se realiza al comienzo de cada semestre.

4º.- Determinación de las asignaturas concretas a comprobar. Las asignaturas se seleccionan teniendo en cuenta los siguientes criterios:

- En primer lugar, se seleccionan aquella o aquellas titulaciones que, dentro de las impartidas por el Centro respectivo, han obtenido unos porcentajes mayores de tiempo perdido en las clases según el UBU-Barómetro (concretamente, aquellas que presentan un déficit –grave- de puntualidad: entre un 25 y un 100%).
- Tanto los turnos (mañana o tarde) como las franjas horarias se establecen de forma aleatoria para las primeras visitas del semestre; mientras que en las siguientes inspecciones se intenta asignar visitas alternando turnos y franjas horarias.
- Selección de las aulas. Ante la imposibilidad material de que el Inspector pueda estar presente en las salidas y/o entradas de los profesores en las aulas en un momento determinado, las asignaturas se seleccionan, siempre que es posible, de forma que se impartan en aulas contiguas o no muy separadas unas de otras.

Este proceso de selección de asignaturas se lleva a cabo en el día o en los dos días inmediatos anteriores al establecido para realizar la visita.

5º.- Consignación de profesores y comprobación documental. Una vez seleccionadas las asignaturas a inspeccionar, se consigna el profesor o profesores que las imparten y se contrasta este dato con su Encargo y Compromiso Docente. Toda la información necesaria para el procedimiento selectivo descrito se obtiene de la página Web de la titulación (calendario oficial), de las Guías Docentes publicadas y, fundamentalmente, del Sistema de Gestión Académica (SIGMA).

6º.- Ejecución de la visitas. Como resultado de las visitas se elaboran actas y diligencias de inspección entregando, en todo caso, copia de las mismas a los responsables académicos de los Centros que asisten a la actuación inspectora. Las actas están firmadas tanto por el Inspector actuante como por el cargo académico acompañante del Centro.

El control de la actividad docente presencial se completa con la toma de datos sobre puntualidad del profesorado en las entradas y salidas de clase, teniendo en cuenta la duración “efectiva” como consecuencia de descansos o cambios de aulas o laboratorios e incluso de Centro.

B) Actividad docente tutorial

Durante el curso académico 2022-2023 se ha llevado a cabo un control dirigido, tomando como base los datos obtenidos por el Servicio de Inspección a través del Ubu-Barómetro, de las encuestas de evaluación docente (DOCENTIA) y de quejas o reclamaciones que se han presentado al respecto.

C) Control de la cumplimentación y cierre de actas

Como en cursos precedentes se han realizado, por parte del Servicio de Inspección, una serie de controles sobre el incumplimiento

individualizado de la obligación de cumplimentación y cierre de actas en los plazos establecidos al efecto.

II.1.B- Actuaciones Extraordinarias.

Se consideran actuaciones extraordinarias las actuaciones inspectoras no previstas en el Plan de Actuaciones inspectoras, que se inician por encomienda del Rector como consecuencia de denuncias, quejas o reclamaciones realizadas por cualquier miembro de la comunidad universitaria o ciudadanos, y que finalizan con la elaboración de un informe reservado proponiendo las actuaciones correspondientes.

II.2.- OTRAS ACTIVIDADES

- A) Participación en las Convocatorias de Evaluación de la Actividad Docente (DOCENTIA), mediante la emisión de informes sobre las incidencias docentes detectadas y expedientes disciplinarios incoados y finalizados durante el período evaluado.
- B) Aportación de información al Informe de Actividades de Supervisión y Control, elaborado anualmente por la Secretaría General de la Universidad de Burgos.
- C) Mantenimiento y ampliación de los contenidos de la página web del Servicio.
- D) Actividades de asesoramiento y asistencia a los órganos de gobierno de la Universidad de Burgos y de otras instituciones que lo han requerido.

III. RESULTADOS

Se recoge en este apartado un resumen de los resultados obtenidos como consecuencia de la actividad realizada por el Servicio de Inspección durante el curso académico 2022/2023.

III.1 RESULTADOS: ACTUACIONES ORDINARIAS

En este primer bloque de actuaciones ordinarias se recogen los resultados obtenidos por la actividad inspectora llevada a cabo por el Servicio de Inspección y se compara con los resultados obtenidos por el Ubu-Barómetro, como consecuencia de la percepción del alumnado encuestado sobre el cumplimiento de las obligaciones de sus profesores.

Durante el curso 2022/2023 se han llevado a cabo **87** actuaciones de comprobación, realizadas en **17** visitas de inspección en los siete Centros de la Universidad, conforme se detalla en los cuadros y gráficos que se adjuntan a continuación. Además, se incluye información sobre actuaciones por tipo de titulación, por categoría del profesorado, por horario y por turno.

Nº visitas	Nº actuaciones inspectoras	Nº medio actuaciones por visita
17	87	5,12

Tabla 1.- Visitas realizadas

Centro	Nº actuaciones inspectoras	% actuaciones sobre el total realizado
Escuela Politécnica Superior (Milanera)	4	4,60%
Escuela Politécnica Superior (Rio Vena)	9	10,34%
Facultad de Ciencias	9	10,34%
Facultad de Ciencias Económicas y Empresariales	10	11,49%
Facultad de Ciencias de la Salud	15	17,24%
Facultad de Derecho	17	19,54%
Facultad de Educación	12	13,79%
Facultad de Humanidades y Comunicación	11	12,64%
TOTAL	87	100,00%

Tabla 2.- Actuaciones por Centros

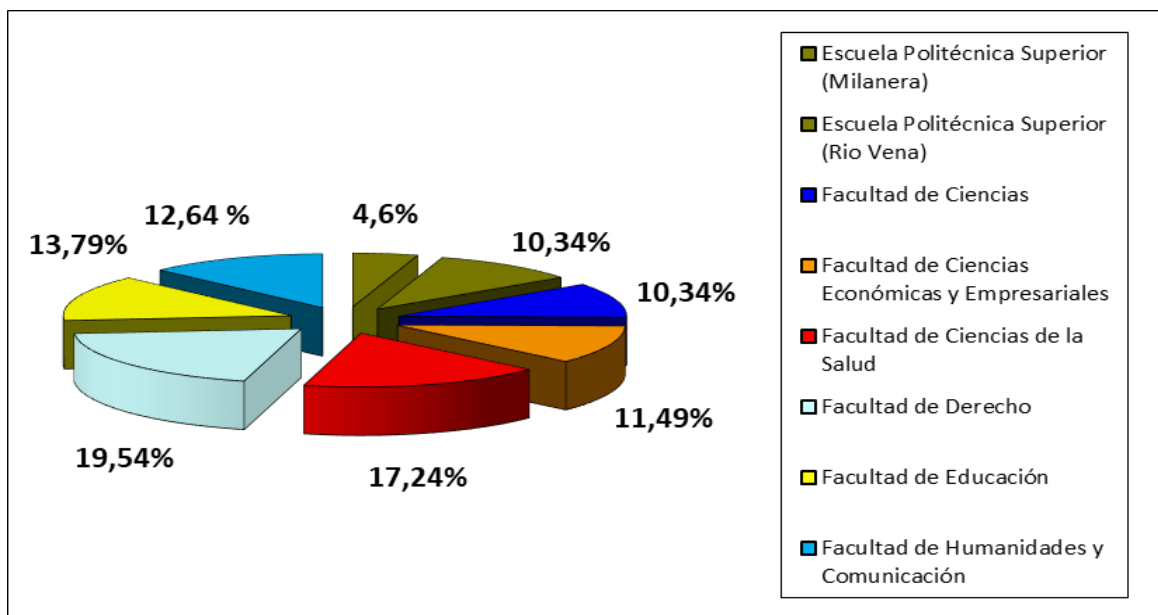

Categoría del profesorado	Nº actuaciones inspectoras	% actuaciones sobre el total realizado
Catedrático de Universidad	1	1,15%
Catedrático de Escuela Universitaria	0	0,00%
Titular de Universidad	10	11,49%
Titular de Escuela Universitaria	6	6,90%
Contratado Doctor	12	13,79%
Asociado	45	51,72%
Colaborador/Investigador	5	5,75%
Ayudante	8	9,20%
TOTAL	87	100,00%

Tabla 3.- Actuaciones por categoría del profesorado

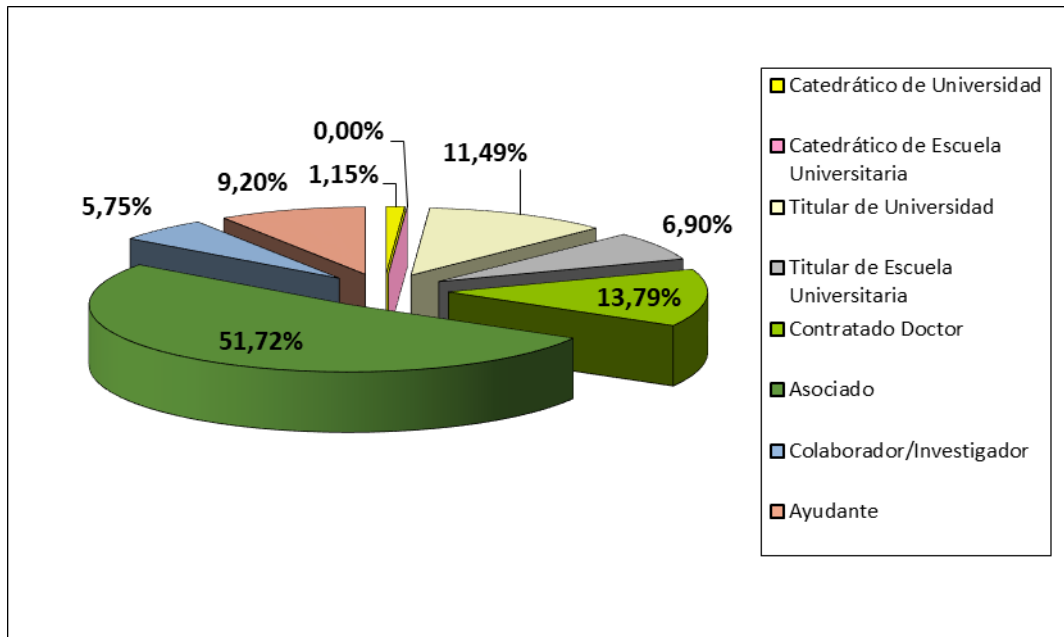

Franja horaria	Nº actuaciones inspectoras	% actuaciones sobre el total realizado
8:30 a 10:30 horas	11	12,64%
10:30 a 12:30 horas	24	27,59%
12:30 a 14:30 horas	20	22,99%
15:30 a 17:30 horas	12	13,79%
17:30 a 19:30 horas	15	17,24%
19:30 a 21:30 horas	5	5,75%
TOTAL	87	100,00%

Tabla 4.- Actuaciones por horario

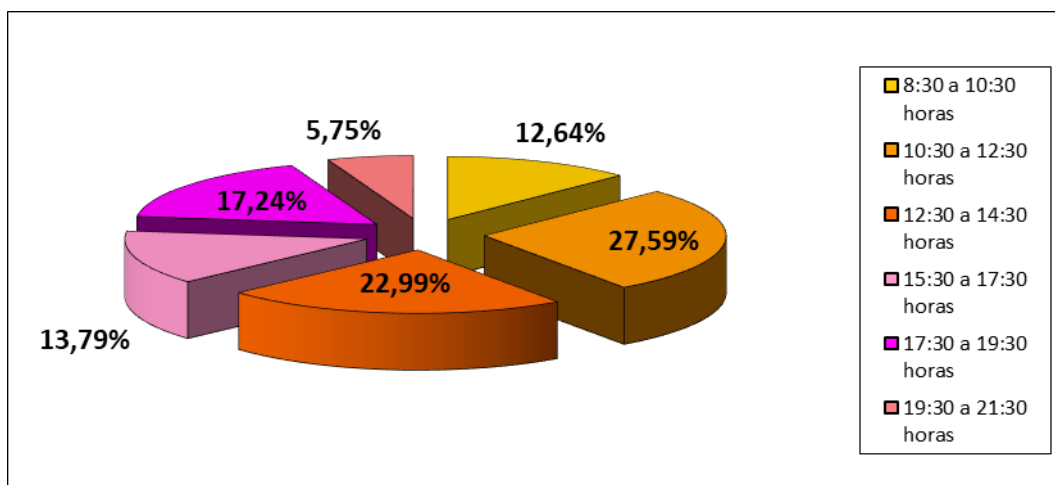

Turno	Nº actuaciones inspectoras	% actuaciones sobre el total realizado
Mañana	60	69 %
Tarde	27	31 %
TOTAL	87	100,00%

Tabla 5.- Actuaciones por turno

Por días de la semana	Nº actuaciones inspectoras	% actuaciones sobre el total realizado
Lunes	2	11,76%
Martes	4	23,53%
Miércoles	3	17,65%
Jueves	5	29,41%
Viernes	3	17,65%
TOTAL	17	100,00%

Tabla 6.- Por días de la semana

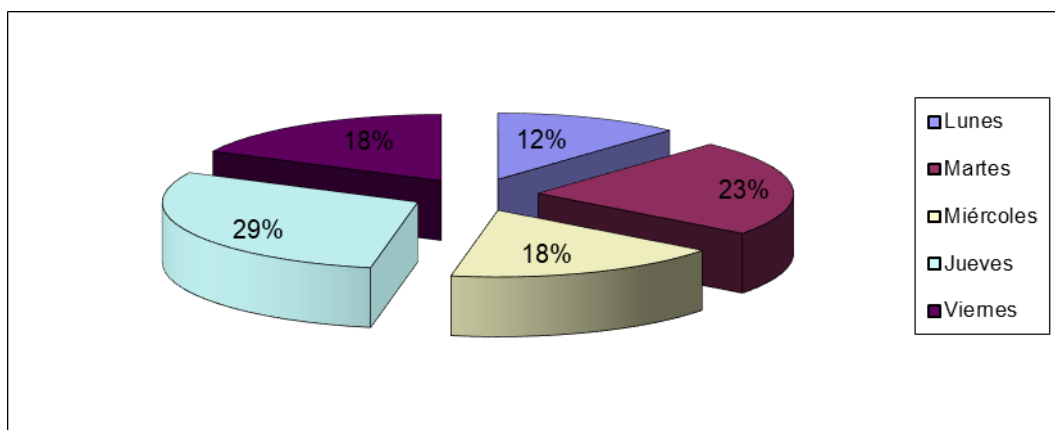

Respecto de los resultados de las actuaciones de inspección realizadas, se constata que se cumple el encargo docente en **86** de las **87** actuaciones, lo que supone un porcentaje del **98,8 %** de cumplimiento (1,2 % de incumplimiento). Las incidencias registradas fueron posteriormente justificadas por los profesores responsables ante el Servicio de Inspección.

Nº actuaciones inspectoras	Se cumple el encargo docente	Se constatan incidencias
87	86	1
	99 %	1%

Tabla 7.- Resultado de las actuaciones inspectoras

Las causas de justificación son las que aparecen en la siguiente tabla:

Justificación de incidencias	Termina la clase antes de tiempo
1	1

Tabla 8.- Justificación de incidencias

Incidencias por Centro	F. Educación
1	1

Tabla 9.- Incidencias por Centro

Curso académico	Nº Actuaciones inspectoras	Nº Incidencias	% de Cumplimiento
2010/2011(*2ºS)	51	6	88,34%
2011/2012	133	13	91,10%
2012/2013	119	7	95,60%
2013/2014	120	4	97%
2014/2015	130	5	96,90%
2015/2016	117	3	97%
2016/2017	80	4	95%
2017/2018	81	3	96%
2018/2019	78	3	97,44%
2019/2020 (*1ºS)	40	1	98,00%
2020/2021 (*2ºS)	41	1	98,00%
2021/2022	75	3	96,00%
2022/2023	87	1	99,00%
TOTAL	1152	54	95,8%

(*) Se desarrollaron inspecciones solo en uno de los semestres del curso académico

Tabla 10. Registros de actuaciones e incidencias por cursos académicos

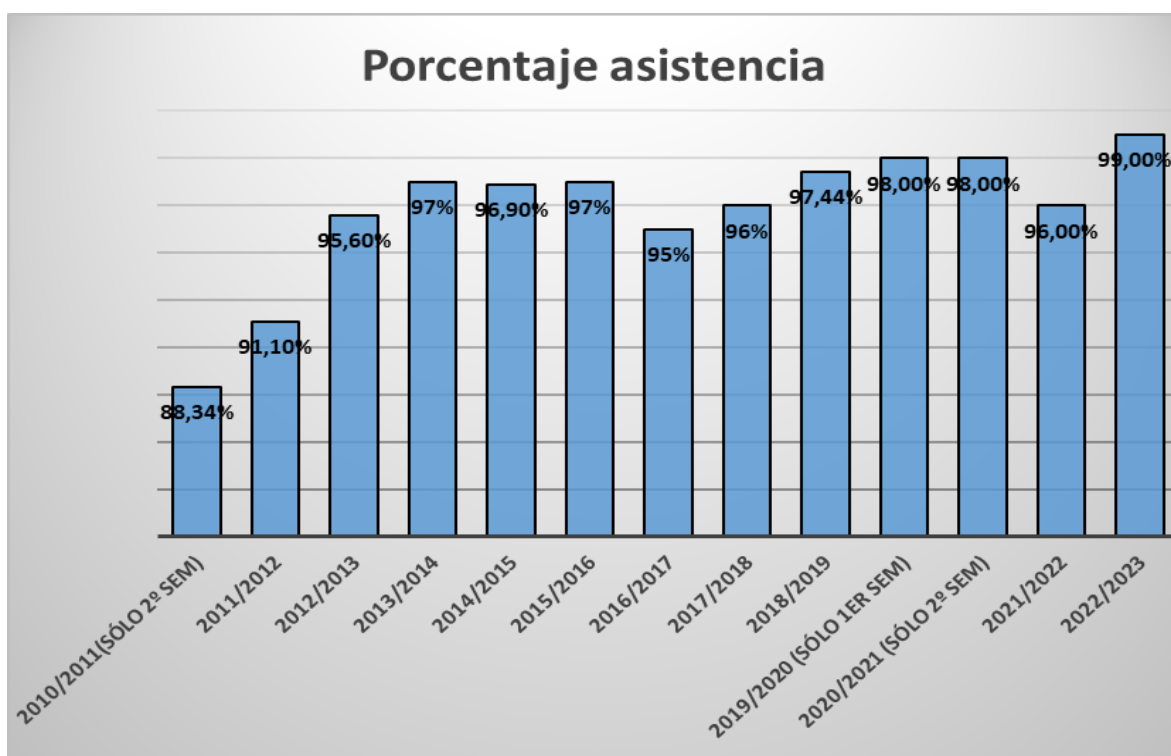

SEMESTRES	% ASISTENCIA UBU-BARÓMETRO	% ASISTENCIA SERV. INSPECCIÓN
11/12 S.1º	98,68%	92%
11/12 S.2º	98,06%	90,30%
12/13 S.1º	98,99%	94,20%
12/13 S.2º	97,94%	97%
13/14 S.1º	98,60%	98,30%
13/14 S.2º	97,59%	95,50%
14/15 S.1º	99,22%	97%
15/16 S.1º	97,60%	100,00%
15/16 S.2º	97,50%	95,00%
16/17 S.1º	97,80%	94,90%
16/17 S.2º	98,00%	95,00%
17/18 S.2º	97,30%	96,00%
18/19 S.1º	97,50%	95,00%
18/19 S.2º	97,30%	100,00%
19/20 S.1º	98,26%	98,00%
20/21 S.2º	97,20%	98,00%
21/22 S.1º	98,50%	98,00%
21/22 S.2º	97,90%	96,00%
22/23 S.1º	99,57%	99,00%
22/23 S.2º	99,36%	100,00%



Tabla 11.- Comparativa porcentaje de asistencia del profesorado entre UBUBarómetro y Servicio de Inspección

Curso Académico	CAUN	CAEU	PTUN	PTEU	PRAS	AYTE/COLAB	CONT. DOCTOR
2010/2011			1	2	2	1	
2011/2012			1	2	8	2	
2012/2013		1	1		4	1	
2013/2014				1	2		1
2014/2015				1	1	2	1
2015/2016				2		1	
2016/2017					4		
2017/2018			1		2		
2018/2019					1		1
2019/2020					1		
2020/2021					1		
2021/2022			1		2		
TOTAL	0	1	5	8	29	7	3

Tabla 12.- Registro de incidencias producidas por categoría de profesorado

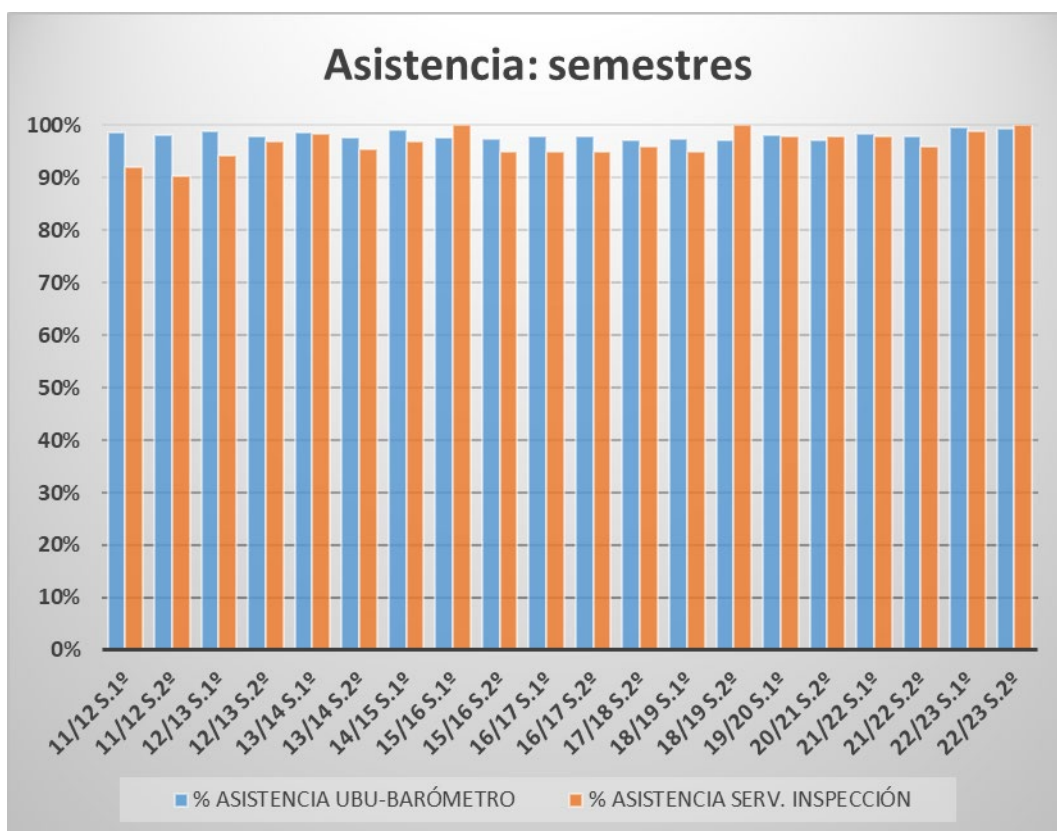
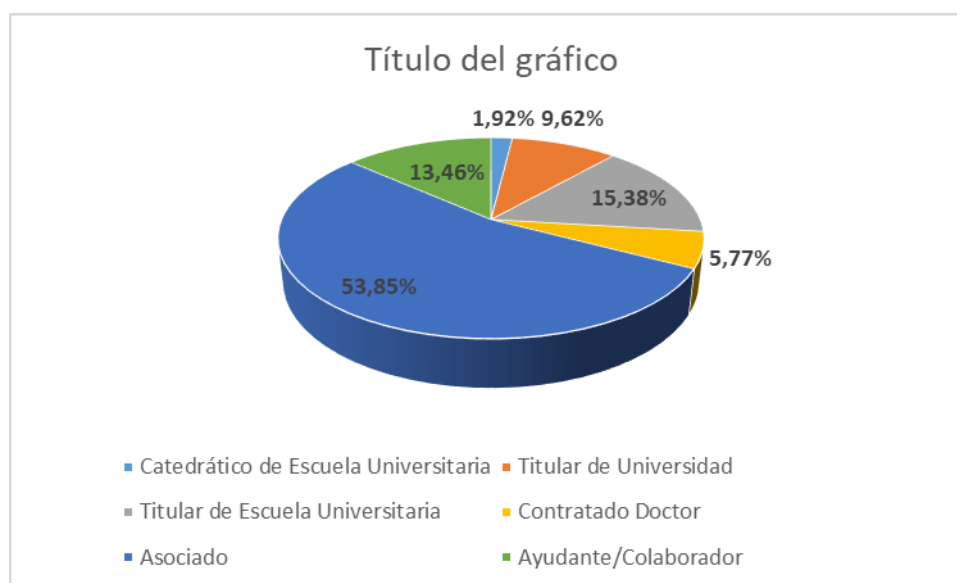

III.2 RESULTADOS UBU-BARÓMETRO

A) Objetivos

El Ubu-Barómetro se configura como un instrumento (encuesta) de evaluación de la actividad docente y mejora de la calidad del servicio que persigue dos objetivos básicos:

- a) Presentar resultados significativos sobre la percepción que tienen los estudiantes a cerca del grado de cumplimiento de las obligaciones de sus profesores
- B) Orientar las comprobaciones de inspección hacia focos de disfuncionalidad.

C) Descripción de las muestras (modalidad presencial)

- *Primer semestre 2022/2023*

Oleada	Encuestas recogidas	Porcentaje
1ª oleada: jueves, 27 de octubre de 2022	71	30,6
2ª oleada: martes, 22 de noviembre de 2022	93	40,1
3ª oleada: miércoles, 14 de diciembre de 2022	68	29,31
Total	232	100,0

- *Segundo semestre 2022/2023*

Oleada	Encuestas recogidas	Porcentaje
4ª oleada: miércoles, 1 de marzo de 2023	40	25,48
5ª oleada: jueves, 20 de abril de 2023	82	52,23
6ª oleada: martes, 16 de mayo de 2023	35	22,29
Total	157	100,0

D) Asistencia del profesor a clase

- *Primer semestre 2022/2023*

	Frecuencia	Porcentaje
Sí	267	97,1
No	8	2,9
Total	275	100,0

- *Segundo semestre 2022/2023*

	Frecuencia	Porcentaje
Sí	191	95,5
No	9	4,5
Total	200	100,0

E) Recuperación de clases

- *Primer semestre 2022/2023**

Total clases / alumno que se imparten:	N	1386
	%	99,57%
Total clases / alumno que se pierden:	N	6
	%	0,43%

(*) Se incluyen clases que no se recuperarán, clases que no se sabe si se recuperarán y clases que no se imparten pero se recuperarán aunque sin fecha fijada para la recuperación

- *Segundo semestre 2022/2023**

Total clases / alumno que se imparten:	N	780
	%	99,36%
Total clases / alumno que se pierden:	N	5
	%	0,64%

(*) Se incluyen clases que no se recuperarán, clases que no se sabe si se recuperarán y clases que no se imparten pero se recuperarán aunque sin fecha fijada para la recuperación

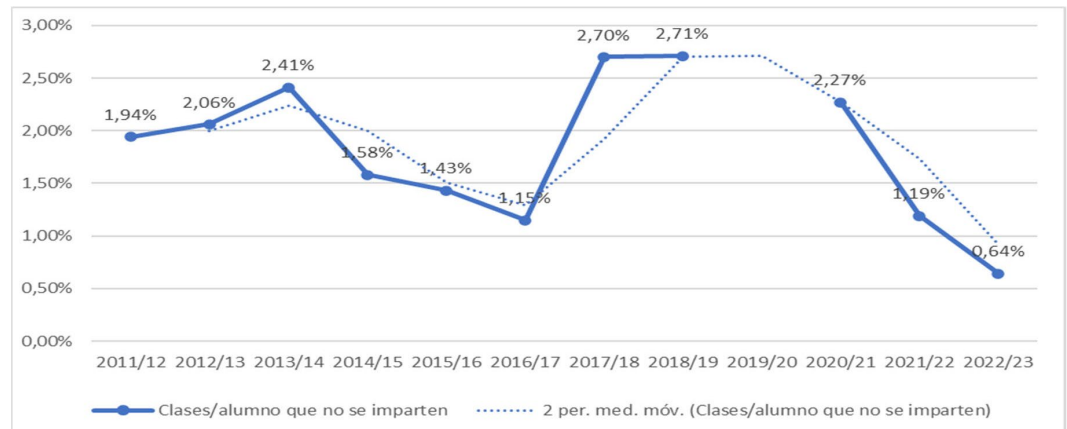

Fuente: Ubu-Barómetro <https://www.ubu.es/servicio-de-inspeccion/ubu-barometro/informes-por-cursos-academicos/2022-2023>

F) Puntualidad

Con el objeto de diferenciar entre duración oficial de las clases (la establecida en el horario oficial de la asignatura) y la duración real (la duración efectiva desde que el profesor entra hasta que sale, teniendo en cuenta los periodos de descanso, cambio de aulas, talleres o laboratorios), se establece una variable que se basa, no en el número de minutos que se

pierden en cada clase sino en el porcentaje de minutos que se pierden en cada clase respecto del horario real. Así, podemos agrupar los porcentajes en 4 intervalos de valoración:

- *Clases que se imparten con exceso de tiempo:* aquellas que duran más del 10% del tiempo que figura en el horario.
- *Clases que se imparten con normalidad (+ - 10%).* Desde aquellas que se imparten con un 10% más de tiempo, hasta aquellas que se imparten con un 10% menos de tiempo.
- *Clases que se imparten con déficit de puntualidad (Déficit medio):* las que se imparten con un déficit de tiempo desde un 10% menos hasta un 25% menos del horario asignado
- *Clases que se imparten con un mayor déficit de puntualidad (Déficit alto):* las que se imparten con un déficit de más del 25% de su tiempo.

- *Primer semestre 2022/2023*

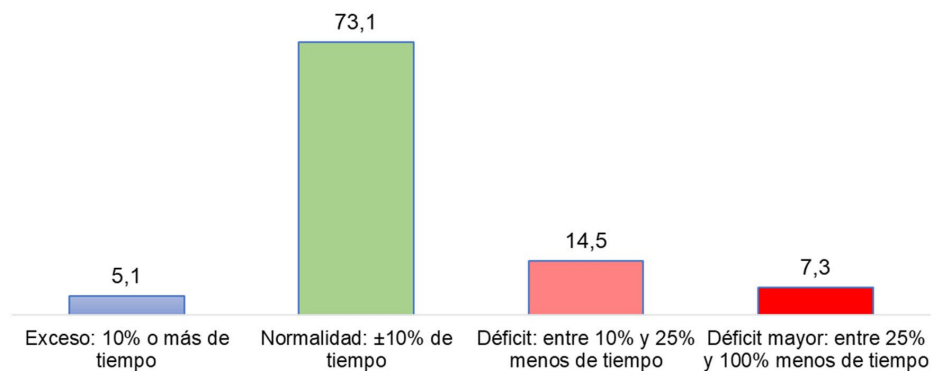

- *Segundo semestre 2022/2023*

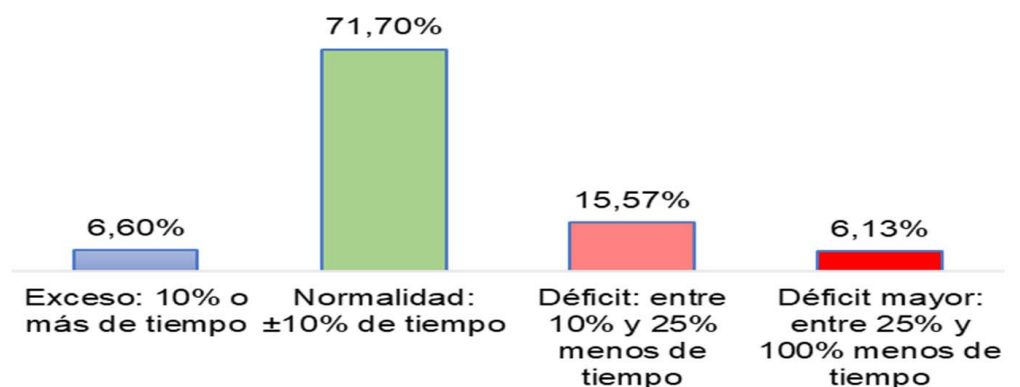

Fuente: Ubu-Barómetro <https://www.ubu.es/servicio-de-inspeccion/ubu-barometro/informes-por-cursos-academicos/2022-2023>

- *Evolución puntualidad (por semestres)*

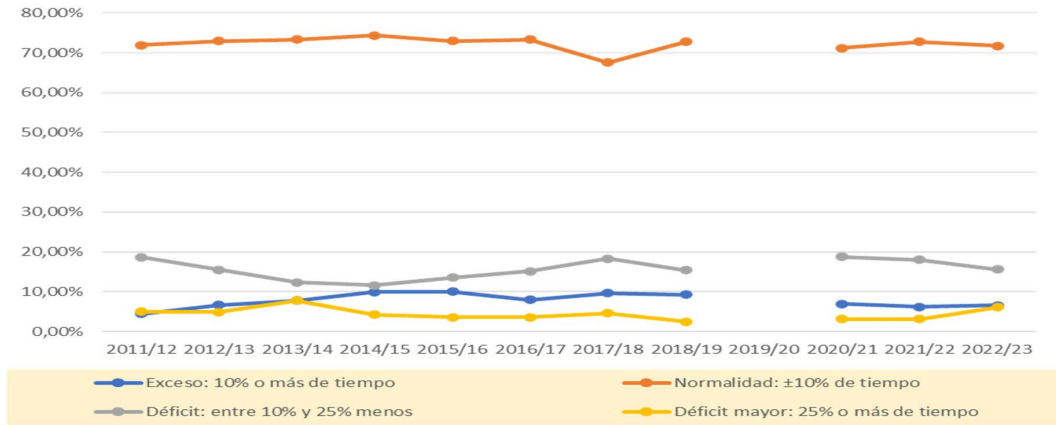

Fuente: Ubu-Barómetro <https://www.ubu.es/servicio-de-inspeccion/ubu-barometro/informes-por-cursos-academicos/2022-2023>

G) Tutorías

- *Primer semestre 2022/2023*

De las veces que has asistido a tutorías ¿has encontrado siempre al profesor?

	Frecuencia	Porcentaje
Sí	54	94,7%
No	3	5,3%
Total	57	100,00%

- *Segundo semestre 2022/2023*

De las veces que has asistido a tutorías ¿has encontrado siempre al profesor?

	Frecuencia	Porcentaje
Sí	29	93,55%
No	2	6,45%
Total	31	100,00%

- *Evolución Tutorías (por semestre)*

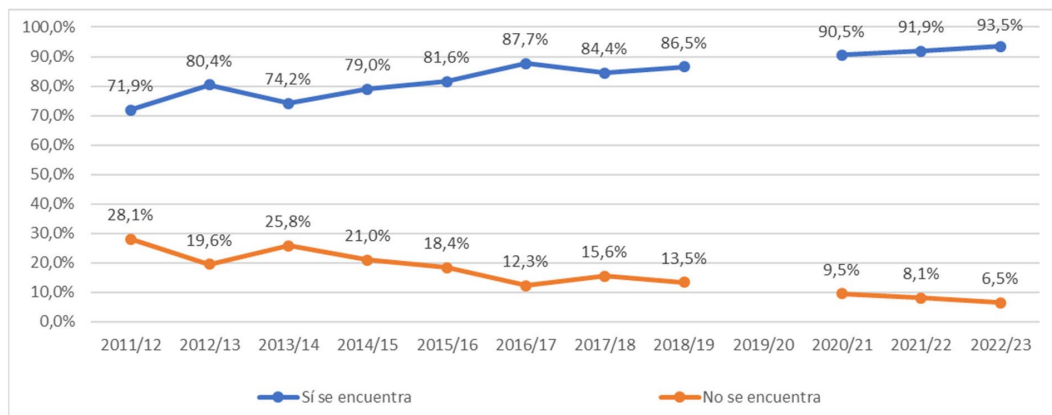

Fuente: Ubu-Barómetro <https://www.ubu.es/servicio-de-inspeccion/ubu-barometro/informes-por-cursos-academicos/2022-2023>

III.3 RESULTADOS DE LAS ACTUACIONES EXTRAORDINARIAS

Conforme se detalla en los cuadros que se adjuntan, de las **8** actuaciones extraordinarias iniciadas en el periodo estudiado (primer y segundo semestre 2022/2023)

Nº actuaciones	Finalizadas	En tramitación
8	8	0
100%	100%	0%

Tabla 1.- Actuaciones extraordinarias

Respecto de los resultados de estas 8 actuaciones, desde el Servicio de Inspección se ha propuesto la apertura de 2 expedientes disciplinario por faltas graves o muy graves, 5 por falta leve, mientras que en 1 ocasión no se ha recomendado la tramitación de ningún expediente, aunque si la toma de otras medidas no disciplinarias.

Nº actuaciones totales finalizadas	Propuesta expediente disciplinario por falta leve	Propuesta expediente disciplinario por falta grave o muy grave	No propuesta expediente disciplinario y otras medidas
8	5	2	1

Tabla 2.- Resultado de las actuaciones extraordinarias

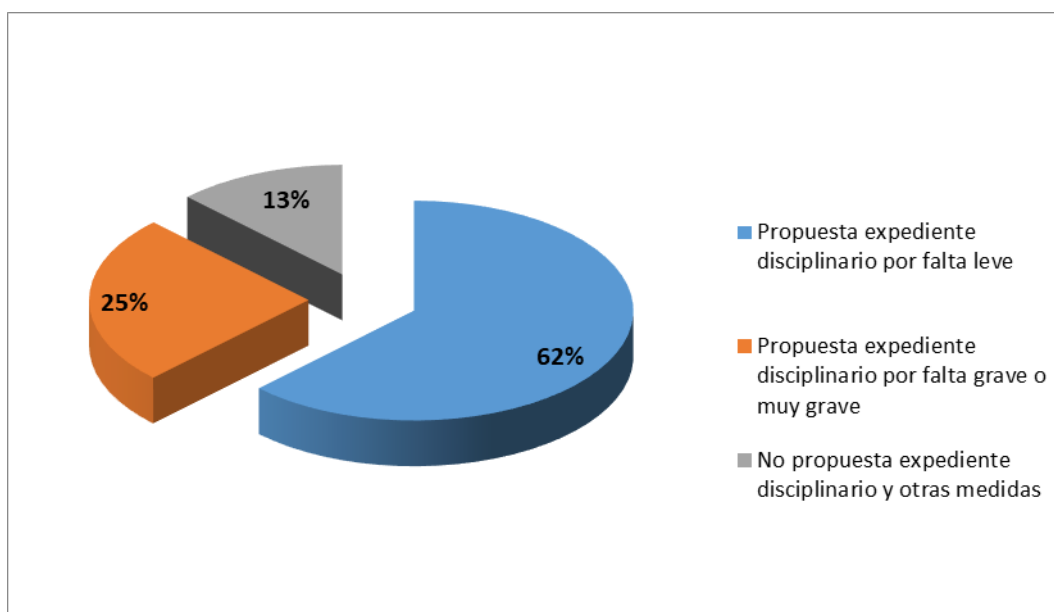

Respecto de los destinatarios de las 8 actuaciones extraordinarias, 2 han afectado al alumnado, 3 han afectado al colectivo del Personal Docente e Investigador y otras 3 al Personal Técnico, de Gestión y de Administración y Servicios.

Respecto al origen de las 8 actuaciones extraordinarias llevadas a cabo:

- 4 casos han sido denunciados por alumnos (2 por la Delegación de alumnos, 2 por alumnos a título personal).
- 2 casos han sido informados por profesores.
- 1 caso ha sido denunciado por un miembro del PTGAS
- 1 caso ha sido informado por Decanos/as de Centros

Denunciante	Nº actuaciones iniciadas	% actuaciones sobre el total realizado
Alumnos	4	50,00%
PDI	2	25,00%
PTGAS	1	12,5%
Decano/a	1	12,5%
TOTAL	8	100,00%

Tabla 3.- Inicio de las actuaciones

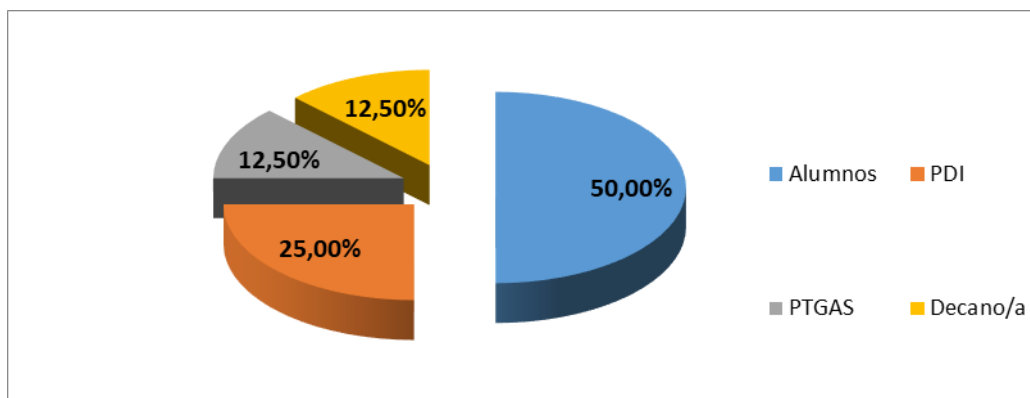

Curso Académico	Nº actuaciones	Expediente por falta grave/muy grave	Expediente por falta leve	No tramitación expediente	Otros
2010/2011(*1s)	9	2	1	4	2
2011/2012	11	3	2	5	1
2012/2013	16	1	4	10	1
2013/2014	12	1	2	4	5
2014/2015	18	4	7	6	1
2015/2016	11	2	5	2	0
2016/2017	8	1	4	2	0
2017/2018	8	1	4	3	0
2018/2019	6	0	2	4	0
2019/2020 (*2s)	7	2	1	4	0
2020/2021(*1s)	6	3	1	2	0
2021/2022	11	3	3	4	0
2022/2023	8	5	2	1	0
TOTAL	131	28	38	50	11

(*) Relativos al primer o segundo semestre del curso académico

Tabla 3.- Registro actuaciones e incidencias por cursos académicos

Actuaciones Extraordinarias: porcentajes

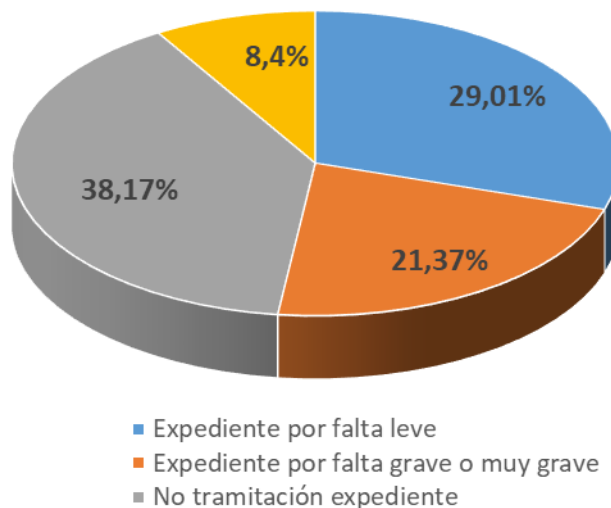

III.4 CONCLUSIONES Y RECOMENDACIONES

Se detallan a continuación las conclusiones que formula este Jefe de Servicio de Inspección, derivadas de los resultados obtenidos como consecuencia del conjunto de actuaciones comprobatorias realizadas durante el curso académico 2022/2023, por parte del Servicio de Inspección:

- Respecto al cumplimiento del encargo docente (impartición de clases), puede concluirse que **se cumple satisfactoriamente el encargo docente**. Al efecto, resulta preciso resaltar que en los semestres del curso sólo se ha producido una incidencia docente. Es de reseñar la evolución favorable del cumplimiento de esta obligación docente desde el curso 2010/2011, tal y como refleja la tabla de datos nº 10 de las actuaciones ordinarias.
- De las incidencias docentes detectadas (tanto en la docencia como en las tutorías) se sigue derivando una idea principal: la escasa utilización del sistema de comunicación de incidencias

implantado por los Centros a través de su página web. Este Servicio considera que el profesorado, en general, no tiene la adecuada información al respecto. De acuerdo con los datos aportados por el UBU-Barómetro se pueden destacar las siguientes conclusiones.

- Clases que se pierden. Se constata un descenso en los porcentajes registrados de clases que no se recuperan: en 2020/2021, un 2,27% no se recupera, pasando a un 1,19% en el curso 2021/2022, mientras que en 2022/2023, se registra un 0,64%.
- Puntualidad del profesorado en el comienzo de clases (déficit medio: entre el 10% y el 25% menos de tiempo). Se mantiene la tendencia positiva al descender de un **19,2%** en el segundo semestre de 2020/2021 a un **15,57%** en el curso 2022/2023.
- Asistencia del profesor a tutorías. En este apartado se aprecia una tendencia que también sigue siendo positiva: en el segundo semestre de 2021/2022 se registra un **8,08%** de veces que los alumnos declaran no haber encontrado al profesor o profesora en tutoría, frente al **6,5%** del segundo semestre de 2022/2023

El artículo 19.2 del Reglamento del Servicio de Inspección contempla la posibilidad de que, tenidas en cuenta las conclusiones del informe presentado, se puedan formular a los Centros, Departamentos, Servicios o Unidades *“las recomendaciones para la corrección de las irregularidades o incumplimiento detectados, así como la actuación más eficiente de los mismos que permitan mejorar la calidad, eficacia y economía de su gestión”*.

En cumplimiento de esta previsión se realizan las siguientes propuestas o recomendaciones, formuladas en base a las actuaciones e

informaciones obtenidas por el Servicio de Inspección, en el desarrollo de sus trabajos:

- a) En relación con el **sistema de comunicación y gestión de incidencias docentes**, se recomienda que desde los equipos decanales y directivos de los Centros se informe al profesorado sobre la necesidad de su utilización, tanto en el ámbito docente como en el de tutorías.
- b) En relación con lo anterior, se propone la implantación de un sistema de comunicación y gestión de incidencias **más intuitivo y menos gravoso** para el profesorado usuario y para el personal de las Secretarías de los Centros.
- c) Teniendo en cuenta las circunstancias anteriores y la constatación de que, según se recoge en la tabla 12, el colectivo de profesorado que incurre en un mayor número de incidencias docentes es el de los “asociados”. Desde este Servicio se propone la publicación de una **guía de referencia** que, además de otras indicaciones de interés, recoja una **información detallada sobre obligaciones docentes del colectivo** (impartición de clases, realización de tutorías académicas, cumplimentación de actas...).